PRECIO EN TODO EL PAIS
30 Centavos

LA NACION

Edición de 18 páginas

AÑO IX

TELEFONO INGLES 3113 - 3114
AGUSTINAS 1253 - 1269

SANTIAGO DE CHILE, VIERNES 19 DE JUNIO DE 1925

SUSCRICION: Por un año, $ 90.— Por 6 meses, $ 48.
Por 3 meses, $ 26.— Por un año, extranjero, $ 150.

Núm. 3,079

Amundsen relata su viaje a los lectores de "La Nación"

LA MODA ACTUAL

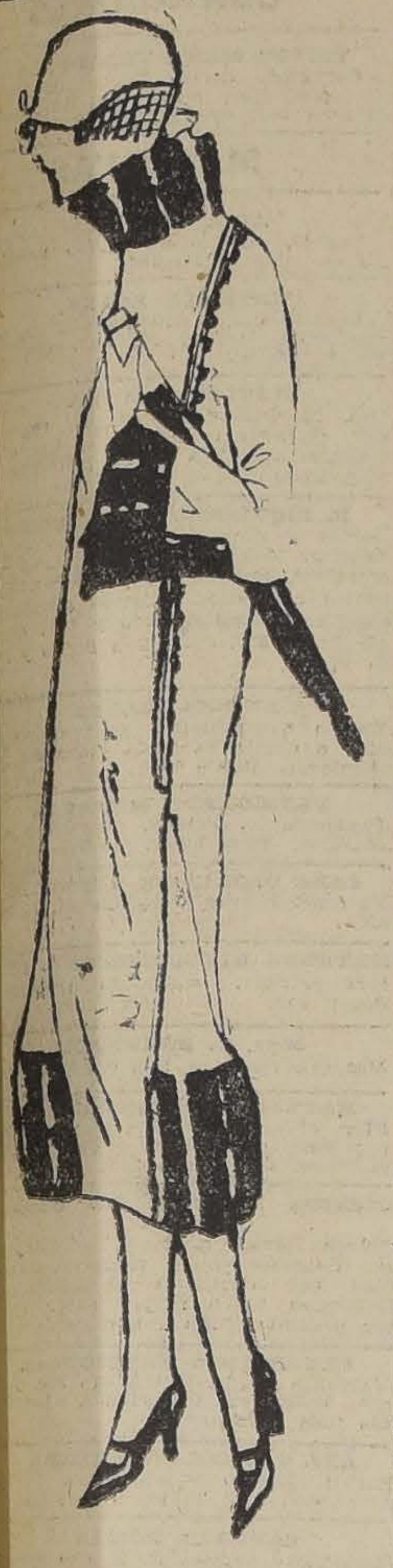

Elegante y sencillo abrigo para la estación invernal. Es un corte casi recto muy gracioso con los adornos de piel que lleva en el cuello, en las bocamangas y en el ruedo. La moda actual tiende a despejar la línea del cuerpo de todo adorno superfluo.

VENDESE

Espaciosa casa en bajos, con tres patios.

DARDIGNAC N.° 171

Tratar con

MANUEL YAÑEZ

"LA NACION", DE 4 A 5

20—J.

LA NOVELESCA VIDA DE PEGGY MARSH

UNA SERIE DE "AMORES ETERNOS" DE LA ENCANTADORA BAILARINA NORTEAMERICANA.— LA TRAGEDIA EN QUE SE VIO ENVUELTA, Y QUE HA QUEDADO EN EL MISTERIO

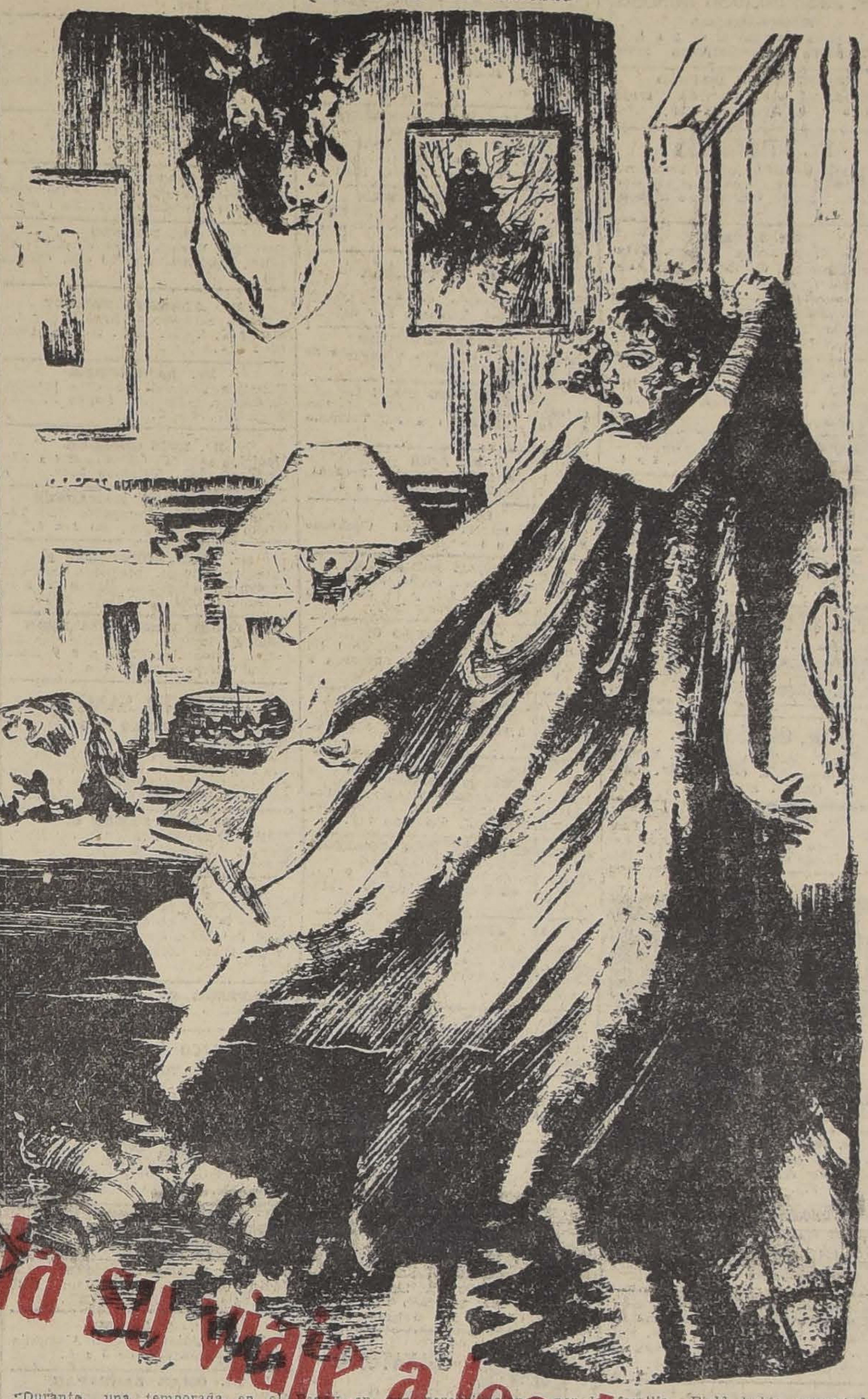

Peggy Marsh es una de las bailarinas más hermosas y jóvenes que han actuado en los teatros neoyorkinos. Su vida, a pesar de esta circunstancia, ha sido tan "larga", pintoresca y llena de acontecimientos dramáticos, que hemos creído de interés reproducir sus pasajes principales.

Hace un año, los vecinos del barrio elegante de New York fueron sorprendidos con el estampido de un disparo, seguido de desgarradores gritos femeninos que pedían auxilio. Guiados por los lamentos, llegaron a las habitaciones que ocupaban Peggy Marsh y su esposo Albert L. Johnson. Al derribar la puerta, un cuadro trágico se presentó a su vista. Peggy, descuidadamente vestida, yacía desmayada en el suelo, mientras su marido, inclinado sobre una mesa, con un revólver humeante a sus pies, se agitaba en movimientos convulsos.

Llegado el médico se pudo comprobar que Peggy no presentaba lesión alguna. En cambio, Albert tenía incrustada bajo el corazón una bala que le obligó a ser transportado al hospital para someterlo a la delicada operación de extraerle el proyectil Entretanto, la hermosa Peggy dormía bajo la acción de un narcótico que se le suministró para calmarla, soñando acaso con su accidentada niñez y con las diversas transformaciones que ha debido experimentar su nombre.

En efecto, mientras los improvisados enfermeros comentaban las circunstancias del extraño suceso en que participaban, alguien, que nunca falta, contó la historia de la encantadora mujer que casualmente había caído bajo sus cuidados.

"Hace diez años, Peggy Marsh se llamaba Annabelle Greenough y era hija de serios y acomodados padres en Chelsea, Massachussetts. Cuando bordeaba las 19 primaveras huyó de su hogar y se presentó a un empresario de teatros en New York. Su carrera fué rápida, llegando a bailar en los principales teatros de Estados Unidos e Inglaterra.

"Durante una temporada en el Alhambra, de Londres, conoció al joven Henry Field, nieto de un conocido comerciante de Chicago. A pesar de la oposición de su familia, Field acompañó a la joven Peggy en sus peregrinaciones por el mundo, llegando a tener un hijo a quien pusieron Henry Anthony Marsh.

"Sin embargo, la felicidad de la joven pareja no fué duradera, pues la familia Field había concertado el matrimonio del joven con Nancy Perkins. Este enlace no alcanzó a realizarse debido a que Field murió a consecuencia de una neumonía pocos días antes de la boda, en su residencia de verano en Islesboro, Maine.

"Peggy acudió a los tribunales en demanda de indemnizaciones y de herencia para su hijo, pero después de un ruidoso juicio, el fallo le fué adverso. La simpática Peggy no se desilusionó y algunos meses más tarde, el corazón le proporcionaba lo que le había negado la justicia. En New York conoce a Albert L. Johnson, joven corredor, estanciero y comerciante en ganado lanar, con quien contrae matrimonio, estableciéndose en el barrio más elegante de este puerto, en donde, como ustedes ven, ha tenido lugar la escena en que participamos".

Esta relación, que parece ser exacta, pues es la que figura en el Juzgado que investigó el hecho, circuló rápidamente en los círculos neoyorkinos, dando lugar a los más variados comentarios.

Johnson, después de algunas semanas de lucha con la muerte, logró sobreponerse a la delicada operación, siendo llamado a ayudar a la justicia en la investigación del suceso. Sin embargo, el juicio hubo de suspenderse ya que ha sido imposible penetrar en el misterio de este disparo ni en los detalles de la terrible escena que relatamos, pues los que alguna luz podían arrojar en las investigaciones, se han negado a dar detalles

Lo que sí se sabe es que la felicidad de la pareja se extinguió Pocos días después, Peggy se embarcaba para Londres donde al ser interrogada declaró que se había separado de su marido porque tenía un temperamento "excesivamente teatral".

Pero esta separación fué corta. Cinco meses más tarde hubo un afectuoso cambio de cablegramas en el cual Johnson le declaraba que se encontraba curado de su debilidad y que deseaba volver a su lado, y habiendo recibido una contestación favorable se embarcó para Londres Desgraciadamente la unión no alcanzó a realizarse, pues Albert L. Johnson falleció en la travesía.

Este "pequeño incidente" parece no haber afectado mucho a la joven y hermosa bailarina. Cuando todos esperaban verla triste y abatida ante las múltiples contrariedades de su existencia, cuando todos compadecían su suerte adversa, la "Pobre Peggy" anuncia al mundo que ha concertado matrimonio con el capitán Lord Keld Robert George Fenwick, uno de los jóvenes más estimados de la aristocracia inglesa.

Y contra todas las convenciones y formulismos de esa rancia sociedad, ha de admitir en su seno a la "advenediza norteamericana", como se la ha llamado.

¿Será esta su última aventura? ¿Logrará avenirse con el carácter conservador y reposado que requiere su título de Lady? Desde luego, Peggy Annabella Greenough-Marsh-Johnson-Fenwick ha declarado que siente un poquito de nostalgia por América y los americanos

LA TUMBA DEL SOLDADO DESCONOCIDO

por GUILLERMO SILVA FLORES.

Bajo el Arco del Triunfo. – Obsequio del Presidente Alessandri. – Visita del Rey Jorge V. – En la Abadía de Westminster.

En la Plaza de l'Etoile, en París, bajo el Arco del Triunfo, símbolo de las glorias de Francia, porque recuerda las victorias napoleónicas, se encuentran depositados los restos de un soldado desconocido que murió heroicamente en la última guerra.

Una sencilla inscripción que dice "Aquí reposa un soldado francés muerto por la patria" y una llama eternamente prendida bastan para perpetuar, en el corazón de París, la memoria de todos esos héroes anónimos de la homérica jornada de los años 14 al 18.

No se ha contentado la Francia con levantar los restos de Napoleón en un majestuoso sarcófago de granito en los Inválidos, superior en belleza a todas las tumbas que se hayan construído en el mundo; ni se conformó tampoco con elevar la hermosa cúpula del Panthéon para darle allí sepultura al corazón de Gambetta, a Víctor Hugo, a Berthelot, a Rousseau a Dumas, al Mariscal Larme. a Souflot; sino que ha querido más tarde, en nuestros días, tributar un merecido homenaje a esos modestos soldados que sin ambición de gloria cayeron con heroísmo en la más sangrienta de las luchas, en tan crecido número que ni siquiera se ha podido identificar sus despojos.

Allí las madres y las viudas concurren diariamente a orar por el ser querido que les pidió la patria, acaso creyendo que allí están sus restos que nunca pudieron encontrarse.

Nos tocó la ocasión de ver en Abril último la ceremonia de la entrega solemne que hizo el señor Carlos Morla Lynch, en su carácter de Encargado de Negocios de Chile, de la palma de plata que el Presidente nuestro, S. E. don Arturo Alessandri, obsequió para ser colocada en esa modesta pero grandiosa tumba. El señor Morla pronunció un hermoso discurso que fué contestado por un general francés, quien agradeció a nombre del Gobierno. En la Plaza de l'Etoile se había congregado numerosa concurrencia.

Este simpático rasgo del Presidente Alessandri dió ocasión a que el nombre de Chile quedara bien puesto. Pocos días después visitábamos los Inválidos y pudimos imponernos de que la palma de plata regalada por el señor Alessandri, había sido colocada en la Capilla de San Luis, en el altar dedicado al Soldado Desconocido, a corta distancia de la tumba del Emperador Napoleón I.

S. M. el Rey Jorge V, de paso en París, en viaje de regreso a Londres, en Mayo último, concurrió personalmente a depositar una corona de flores en la tumba del "poilu inconu", ante una concurrencia desbordante.

Inglaterra también se asoció en 1920 a este homenaje a los héroes anónimos, depositando los restos de un soldado desconocido en la Abadía de Westminster iglesia-panteón de los grandes hombres, en donde están sepultados William Pitt, Shakespeeare, Disraeli, Newton, Lord Cochrane, Wellington y tantos otros próceres.

G. S. F.

En el acto de la entrega por el Encargado de Negocios, señor Morla Lynch, de la placa obsequiada por el Presidente Alessandri

¡OH, MARGARITA!

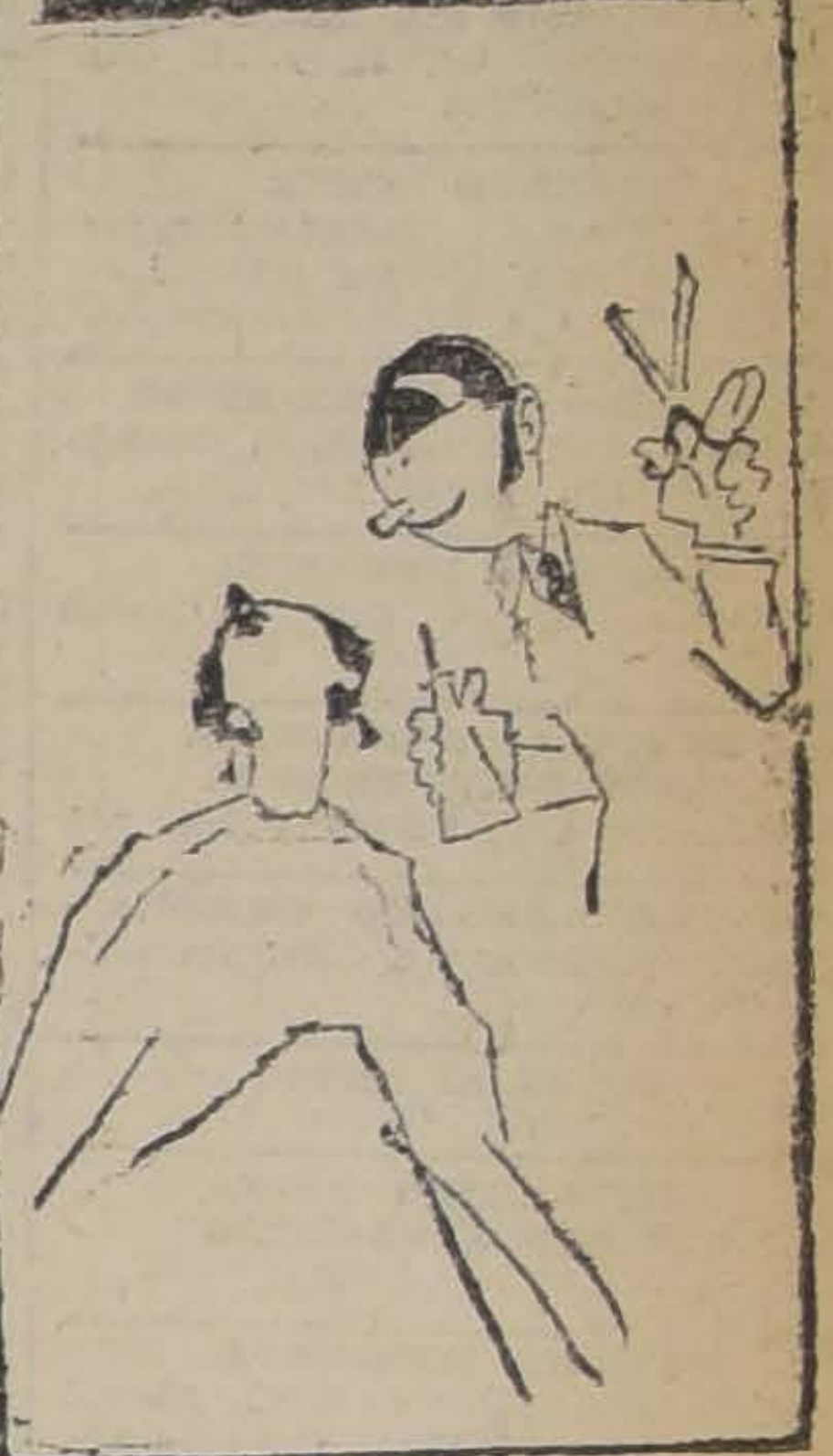

Margarita dice que el sueño más agradable es el que despunta cuando le cortan la melena.....

VERDADERO AHORRO

Se obtiene fumando:

CIGARRILLOS

PILOTO

Ovalados Corcho 40 Cts.

¡RECUPERE SU JUVENTUD!

Con masajes faciales hechos esmeradamente, dejando la cara limpia, sin recurrir a máquina y electricidad. Muy necesarios para evitar que se marchite la juventud y para recuperarla cuando se aleja. Precios módicos.

SANTO DOMINGO 1230

CASA PARTICULAR

Consulte para espinillas, puntos negros, rojez, arrugas, paños o aspereza de su cutis, a señora especialista en belleza. Hoy mismo le dará excelentes consejos. GRATUITAMENTE.

30—J.

RADIO CHILENA

SERVICIOS NOTICIOSOS DE "LA NACION"

LOS NUMEROS DE MUSICA CRIOLLA DE ANOCHE.—EL PROGRAMA DE HOY

En el programa nocturno de ayer de la Estación C. R. C. de la Compañía Radio Chilena, llamaron especialmente la atención los números extraordinarios de estilos, canciones y tonadas criollas que estuvieron a cargo del Centro Artístico "La Aurora".

El programa que se anuncia para la noche de hoy es el siguiente:

1 Amelia Palma.—Vals N.o 7.—Chopin.
2 Mercedes Godoy.—Pienso.
3 Oscar Jiménez.—Jone.
4 Boletines informativos de "La Nación".
5 Ester Martínez.—Solo de guitarra.
6 Isaac Goldestein.—Romanza.
7 Carlos Puelma.—Myossotys.
8 M. Godoy y O. Jiménez.—Traviata (Dúo).
9 E. Martínez.—Canción.
10 I. Goldestein.—Romanza.
11 O. Jiménez.—Fedora.
12 C. Puelma.—Tristezas gauchas.
13 M. Godoy.—Adriana Lecouvrer.
14 E. Martínez.—Solo de guitarra.
15 O. Jiménez.—Credo non poso.
16 C. Puelma.—El enterrador.—A. Palma.
17 Boletines informativos de "La Nación".

UD. MISMA

DEBE CRIAR A SU HIJO

"TODA MADRE TIENE LA OBLIGACIÓN DE PROCURAR HACERLO"

Los sustitutos de la leche materna no existen, pues es imposible obtener artificialmente los valiosos elementos de la leche humana.

SI UD. TIENE POCA LECHE

use inmediatamente

LACTAGOGO

(Instituto Sanitas)

Estimulante de la secreción láctea a base de principios científicos.

Recorte ahora mismo este aviso, llene el cupón y remítalo a Instituto Sanitas, Casilla 582, Santiago, y le enviaremos un hermoso folleto sobre la crianza racional de los niños.

Nombre.....................................

Dirección..................................

Compre un BORSALINO
a Capellaro

PARA RESIDENCIA VENDO

MANZANA RESIDENCIAL.— Espléndida casa con garage, terrazas, gran hall, 10 piezas fuera de anexos, tres pisos, elegante fachada. Precio: $ 250,000. Deuda Caja $ 50,000.

VICUÑA MACKENNA.— Calle Nueva, cerca Alameda, espléndida y moderna casa dos pisos dos casas. Precio: $ 240,000. Deuda $ 60,000.

AVENIDA PORTALES.— Extensa casa bajos, bien tenida. — Precio: $ 160,000.

HUERFANOS.— Elegante residencia. Precio $ 450,000. Deuda: $ 65,000

AVENIDA ESPAÑA.— Elegante y moderna casa dos pisos independientes. Precio: $ 200,000.

MORANDE.— Tres pisos, sólida. Precio: $ 275,000.

AMUNATEGUI.— Dos pisos, 1 casa, elegante, próxima Alameda. Deuda: $ 100,000. Precio: $ 200,000.

Oficina Navarrete.- BANDERA 139

CAJA DE CREDITO POPULAR

Desde el Viernes 12 de Junio de 9 a 12 M. y de 2 a 5 P. M. la Caja procederá a pagar las indemnizaciones correspondientes a los objetos destruídos en el siniestro.

Se recomienda al público que debe presentarse a reconocer sus prendas antes del 28 de Julio próximo; con posterioridad a esa fecha se procederá al remate de todas las especies que no hayan sido reconocidas.

LA DIRECCION.

14—J.

BLANQUETE FINO PARA EL CUTIS

Absolutamente inofensivo. Leche a base de arroz y cera. Pone el cutis de una blancura muy natural. Hace desaparecer rojeces y puntos negros, hermoseando de una manera MARAVILLOSA.

EL FRASCO DE $ 15, REBAJADO A $ 10.

SANTO DOMINGO 1280.— CASA PARTICULAR

Consultas gratuitas por señora especialista en belleza del cutis.

30—J.

GUIA PROFESIONAL

ABOGADOS

GABRIEL AMUNATEGPI Y SALVADOR DE LA VEGA
Huérfanos 1153, Of. 32 y 33. Cas. 3091. Teléfono 3507

ROBERTO CRUZ
Abogado-Secretario jubilado 1.er juzgado del crimen. Causas criminales. Consultas de 4 a 6. Huérfanos 2260

FEDERICO DUNCKER BIGGS
Huérfanos 833, Altos Banco Germánico. Cas. 219. Teléf. 295.

ALBERTO DURAN B.
Huérfanos 1235. Oficina 8, Casilla N.o 2914.

LADISLAO ERRAZURIZ LUIS QUINTEROS T.
Amunátegui 301. Teléfono N.o 633.

HECTOR ARNALDO GUERRA
Galería Alessandri 24. Civil y criminal. Teléfono 4352.

OSVALDO HEVIA
Morandé N.o 244. Casilla 1831.

BERNARDINO LEIVA OTTMAR STEGMAIER
Bandera 537. Casilla 2068.

MANUEL MERINO E.
Bandera 166. Teléfono 2077. Casilla 2407. De 10 a 11 1|2 A. M. 4.30 a 6.

VICENTE MOLINOS GAETE
Agustinas 1148. Teléfono 2110. De 10 a 12 y 4 a 6.

NICOLAS MARAMBIO MONTT
San Antonio 570. Cas. 2699. Asuntos civiles, especialmente mineros.

LUIS MORALES ZUAZNABAR
Morandé 466; Casilla 1873. De 10 a 12. Oct.-23

ROBERTO DE PETRIS
Galería Alessandri 25. Teléfono 156. Casilla 4044.

ANTONIO PLANET C.
Especialmente cuestiones comerciales. Estudio: Estado 91. Casilla 4084. Teléfono 1137.

SALAS ROMO HNOS. LUIS Y VICTOR A. SALAS ROMO
Abogados. Trasladaron sus oficinas a Compañía 1325. Teléfono 1527. Casilla 2231.

LUIS MANUEL RODRIGUEZ
Abogado. Amunátegui 225.

LISANDRO SANTELICES E.
Abogado. Catedral 1424. Teléfono 831.

HUMBERTO YAÑEZ VELASCO
Morandé 323. Teléfono 595.

EMILIO TAGLE RODRIGUEZ
Asuntos comerciales y mineros. Bolsa Comercio. Oficina 207. Teléf. 2018.

MEDICOS

Dr. ANIBAL ARIZTIA
Médico Hospital Niños R. del Río. Ayudante Clínica Prof. Prado Tagle. Teatinos 321. De 2 a 3.30. Teléfono 1773. Domicilio: Agustinas 1319.

Dr. ALCAINO
Regresó Europa. Oídos, nariz, garganta, vías lacrimales. Especialista Hosp. Salvador y Niños. 3 a 5. Dieciocho 257. Teléf. 257.

JOSE AVILES A.
Nataniel 167, de 1.30 a 4. Especialmente: Cirugía, Partos, enfermedades señoras y sociales.

Dr. CARLOS D. AGUIRRE
Especialmente vías urinarias. Venéreas, sífilis, Carmen 191. Consultas: 1 - 5.

Dr. ITALO ALESSANDRINI
Cirugía y ginecología. 1 a 3. Merced 322. Teléfono 3555.

INSTITUTO DE SALUD
Cisterna (Población Nueva España)
Destinado al diagnóstico y tratamiento de las enfermedades nerviosas y mentales. dirigido por el doctor Fontecilla, Santiago: Delicias N.o 1626. Electricidad médica, baños, etc.

Dr. LEONCIO ANDRADE
Medicina general. San Diego N.o 81. De 2 a 5. Teléfono 4528.

Dr. AMENABAR OSSA
Oculista 14, Europa, 3 años médico director Hosp. Ojos Condado Stanford (Inglaterra). 21 de Mayo 578. De 2-4. Teléfono 602.

Dr. ARNELLO
Cirugía, anestesia general, venéreas. García Reyes 17. De 12-3. Hospital San Vicente 4-5.

Dr. FELIX BULNES
Médico-cirujano. Huérfanos 801, Of. 18. Consultas: 1 1|2 a 3.

Dr. ARTURO BARRAZA ARAYA
Puente 557, ausente.

Dr. BORQUEZ SILVA
Estudios Europa. Pulmón, corazón, estómago, intestino. Rayos X. 3 a 6. Arturo Prat 80. Teléfono 10. Matadero.

Dr. RIFO BUSTOS
Estudios en Europa. Medicina interna. Preferentemente corazón y estómago. 2 a 5. Cochrane 177.

Dr. BISQUERTT
Vías urinarias, sífilis. Moneda 859. 3 a 6. Cas. 2563. Teléf. 953.

Dr. BRONFMAN
Estudios Europa. Cirugía, enfermedades señoras. Venéreas. 2 a 5. Teléfono 3457. Se trasladó Cienfuegos 68.

Dr. ROBERTO BALTRA G.
Medicina general, vías urinarias. 3.30 a 6. Ahumada 11. Teléfono 170, Parque.

Dr. BEAUMONT
Ayudante servicio ginecología Hospital Salvador. Santo Domingo 1245. De 3-5. Domicilio: Avenida Manuel Montt 1541. Teléfono 93. — Santa Elena.

Dr. BRAGA CASTILLO
Regresó Europa. Rayos X. Medicina general niños; 9 a 10 y de 1.30 a 4.30. Merced 136. Teléfono 1393.

Dr. BARRENECHEA
Oculista, especialista oídos, nariz, garganta. Huérfanos 801.

Dr. MARCOS BRITO
Estudos Europa. Cirujía, niños. Enferedades señoras, partos, venéreas. A. Prat 309, de 3 a 6.

Dr. MARIANO BAHAMONDE RUIZ
Cirugía, ginecología, 1 3 Cocrane 66 Dom. Delicias 1230.

Dr. HECTOR CORONA T.
Bronquos y pulmón. Asma 4 a 5. Delicias 868. Teléfono 2483.

Dr. ALDO CONTRUCCI
Estudios Europa. Medicina interna. Sífilis. Nataniel 142. 3.30 a 4.30. Jefe clínica Prof. Brockmann. Teléfono 3340.

Dr. LEONIDAS CORONA T.
Regresó de Europa
Laboratorio Clínico
Delicias 868 — Teléfono 2483
REACCION DE WASSERMAN
Química Bacteriológica
VACUNAS ..

DR. CASTAÑEDA IGLESIAS
Niños. Compañía 1839. Teléfono 254.

DR. EDUARDO CRUZ COKE L.
Medicina interna. Merced 20. De 1.30 a 6.30. Teléfono 4205.

Dr. LEON CHONCHOL
Medicina general. Rayos X. Sífilis, piel, venéreas. Regresó. Gálvez 61.

DR. CROIZET
Londres 26, entre Serrano y San Francisco. Teléfono 637. Consultas 1-3.

Dr. EDUARDO DE RAMON
Estudios Europa, Cirugía, señoras. Partos 1 a 4. Agustinas 1606. Tel. 3623.

IGNACIO DIAZ MUÑOZ S.
Medicina general. Vías urinarias; 3 a 6. Bandera 574. Teléfono 3424.

Dr. RODRIGO DONOSO GAETE
Médico Hosp. Salvador. Medicina interna. 1.30 a 3 menos Sábados. Amunátegui 32. Domicilio: Ejército 134. Teléf. 2206.

Dr. CARLOS DOREN
Señoras. Cirugía 1 a 4. Monjitas 536. Tel. 2571.

OCULISTA
Ojos, nariz, oídos y garganta. Estudios Europa. San Antonio 148. (Entre Moneda y Agustinas). Consultas: 3 a 6.—Dr. E. García Collao.

Dra. JUANA DIAZ MUÑOZ
Especialista enfermedades señoras y niños: 2 a 4. Delicias 858. Teléfono N.o 1715.

Dr. JOSE DONOSO DONOSO
Médico-cirujano
Horas de consulta: de 2 a 4.
Miraflores 457.—Teléfono 2773

Dr. RICARDO DONOSO
Corazón, pulmón. Regresó Europa. 2.30 a 4.30. Agustinas 619.

Dr. DIMITSTEIN
Agustinas 1308, esquina Teatinos. Rayos X. eMdicina general. Corazón, pulmón, estómago e hígado, 1 a 4. Teléfono 3848.

Dr. ESPINA
Rayos X. Medicina interna. Estudios Europa. Catedral 1425. Tel. 2102. De 1.30 a 4.

Dr. FRANCISCO EDWARDS
Estudios Europa. Vías urinarias. Teatinos 10. De 2 a 3.

Dr. ESPILDORA LUQUE
Oculista de las Facultades de Santiago de Chile y Madrid. Delicias 410. Consultas de 3-6.

Dr. FUENZALIDA BRAVO
Niños. Merced 560. Tel. 1721, 2 a 4.

Dr. FONTECILLA
Estudios Europa. Afecciones pulmonares y nerviosas, Rayos X, Delicias 1626.

Dr. FUENZALIDA CORREA
Cirugía, señoras, partos, 2 a 3. Huérfanos 745. Telef. 466.

Dr. CARLOS GARCES BAEZA
Delicias 1276. — Teléfono 3747
Exámenes químicos bacteriológicos. Reacción Wassermann. Medicina interna. 3.30 a 5.30.

Dr. GLEISNER V.
De 3 a 5. Pulmón, corazón, hígado, riñón, intestinos, etc. Sífilis. Castro 26. Casilla 2664.

Dr. RICARDO GUNTHER
Ayudante clínica ginecológica. Partos. enfermedades señoras. Av. España 696, de 3 a 4. Telf. 253. Parque.

DOCTOR GIANELLI
ESTUDIOS EUROPA
SIFILIS PIEL VIAS URINARIAS
21 de MAYO 562
CONSULTA de 2 a 6

ENFERMEDADES DE LA PIEL, SIFILES Y VENEREAS
Luz ultra violeta. Radioterapia.
Dr. FELIX GROHNERT B.
Ejército 391. De 2-6.

Dr. VICTOR M. GAZITUA
Partos, enfermedades de señoras. Trasladóse Agustinas 536, 2 a 4. Teléfono 976.

DOCTOR GREENE
Estudios Europa. Cirugía y Ginecología. Calle París 809 (manzana residencial, San Francisco) 2 a 4. Teléfono 2860.

Dr. A. GORGEWSKY S.
Médico jefe Policlínico medicina interna. Hosp. San Juan de Dios. Pulmón, estómago, hígado, intestinos. República 42. Tel. 197, de 2-5.

Dr. ENRIQUE GONZALEZ H.
Estudios Europa. Estómago, intestinos, hígado, diabetes; obesidad; reumatismo. 1.30-3.30. Ejército 644.

Dr. ANIBAL GREZ
Oídos, nariz, garganta. De 1.30 a 3.30. Merced 324. Teléfono 3555.

Dr. GUSTAVO GIRON L.
Cirugía y ginecología. Brasil 32. Teléfono 3126. De 2 a 3.

Dr. ROBERTO JARAMILLO
Ejército 707. Teléfono 142, Parque.

Dr. MARIO GARCIA DOMINGUEZ
Medicina general. Señoras. Partos. Venéreas: 1 a 5. San Diego 65.

Dr. RAUL VENTURA JUNCA
Residente Hosp. Salvador. Medicina interna. Rayos X. 4.30 a 6. Riquelme 140. Teléfonos 3828 y 395.

Dr. ARNULFO JOHOW
Estudios Europa. Cirugía y ortopedia. Adultos, niños, 3-4. Santo Domingo 1523. Teléfono 1033.

INSTITUTO RADIOLOGICO
Dr. ADOLFO KAPLAN
Radioscopia, radiografía, radioterapia, aplicaciones radium. Estudios Europa y EE. UU. Huérfanos 1466.

Dr. A. KORNER ANWANDTER
Estudios Estados Unidos. Cirugía, ortopedia. 10-12 A. M. Santo Domingo 614.

Dr. AQUILES LUENBERG
Jefe Laboratorio. Rayos. Sección Experimental, Higiene. Laboratorio Rayos X. Luz ultravioleta. Diatermia. Consultas 1-4. Arturo Prat 181

Dr. TEODORO LEIBLE
Enfermedades nerviosas. Medicina interna. Aplicaciones eléctricas. De 3 a 6. Olivos 734.

Dr. H. LEA-PLAZA
Estudios Europa. Compañía Núm. 2115. De 3-6. Teléfono N.o 3830.

Dr. LABRA LETELIER
Nariz, garganta, oídos. Consultas de 2 a 5. Compañía 1361.

Dr. ARMANDO LEON I.
Cirugía. Compañía 1909. Martes. Jueves, Sábado: 1 a 3. Teléfono 3846.

Dr. LOIS
San Pablo 1236. Medicina general. Vías Urinarias. Sífilis. De 1 a 5.

Dr. LAVAL
Medicina interna. Lord Cochrane 340. De 2 a 4.

Dr. OSCAR MELENDEZ
Medicina interna. Sífilis. Santo Domingo 1036; de 2-4, y 21 de Mayo 578, de 4-5. Teléfono 2831.

Dr. J. MONTERO C.
Medicina interna. Venéreas, de 1 1|2 a 3, y de 6 a 8. Clínica nocturna 9 a 10. Agustinas 1060.

Dr. G. MORAGA FUENZALIDA
Regresó Europa. Niños, luz ultravioleta. 2.30-4. Cochrane 118. Teléf. 2804.

Dra. CORA MAYERS
Médico Cirujano
Regresó de Estados Unidos. Especialista en niños. Luz ultra-violeta. Ahumada 29. Teléfono 711.

ENFERMEDADES DEL CORAZON
DOCTOR MAHOTIERE
Consultas de 1 a 4.—Rayos X y Laboratorio. Estudios en Europa. Compañía 1973.

Dr. JUAN MARIN B.
Cirugía general. Enfermedades vg., niños. Domicilio: San Diego 1843. Consultas, Amunátegui 85. Teléfono 3796.

Dr. MUÑOZ VALENZUELA
Residente Hosp. Niños. Tuberculosis, infantil. Matucana 303. 2 a 5. Teléf. 158.

Dr. MALBRAN
Enfermedades mentales y nerviosas. De 2 a 4. Se trasladó a Huérfanos 1880.

Dr. MANUEL MORENO
Medicina general, pulmón, estómago, intestinos. Tratamiento especial. Tuberculosis. Estudios Europa. 2.30-4.3. San Francisco 155.

Dr. JUAN MONTENEGRO M.
Enfermedades de niños. Compañía 1770. Teléfono 2120. Regresó.

Dr. H. NUÑEZ ZAMORA
Matucana 239, Teléfono 291. Estación, 1 1|2 a 3 1|2. Sábado, 4-6.

SANATORIO GOSSMANN
Constitución

Sucursal del Sanatorio Gossmann, Cassel, Alemania.
Cura natural de las enfermedades por medio del sol, aire, agua fría, caliente y vapor; masaje, gimnasia y dieta especial. Aplicaciones individuales a cada caso. Ahorre un viaje a Europa, ocurriendo a este sanatorio, situado en una de las playas más hermosas de Chile. Prospectos a disposición: casilla 5, Constitución.

Dr. LUIS OPAZO F.
Jefe Policlínica. Niños. Universidad de Chile. Compañía 3007. Teléfono 48. Estación.

Dr. JULIO A. PAREDES F.
Especialmente enfermedades señoras. Medicina. Cirugía. Brasil 47, de 2 a 4.

Dr. OBREGO PUELMA
Médico Hospital San Juan de Dios. De 3.30 a 5 y media. Agustinas 1314. Teléfono 1217.

Dr. PANTOJA
Corazón, pulmón, estómago, sífilis. Delicias 1276. De 2 a 4. Teléfono 3747. Santo Domingo 1036. Teléfono 574, de 6 a 8.

Dr. MARCIAL PARADA
Oídos, nariz, garganta. De 2 a 6. Santo Domingo 831. Teléfono 1359.

Dr. DAVID PULIDO
Enfermedades niños. Santo Domingo N.o 1790. Teléfono 2152. De 1 a 3.

Dr. PRUNES
Estudios Europa. Jefe clínica piel, sífilis, venérea. Merced 490. Casilla 2894.

Dr. ALBERTO PANATT
Pulmón, corazón, estómago, hígado. Rayos X. Teléf. 1211. Delicias 1416. De 2 a 4.

Dr. SANTANDER
Estudios Europa. Medicina interna. Estómago, intestinos. Rayos X. Alameda 938. 3 a 5.

Dr. LUIS QUIROGA
Medicina general. Consultas: 4 a 5.30 Catedral 1452. Teléfono 3760.

Dr. ALBERTO RAHAUSEN
Cirugía general. Compañía 2928 Teléfono 192. Estación. De 2 a 4.

Dr. JOEL RODRIGUEZ P.
Estudios Europa. Medicina interna. Estómago, intestinos. Rayos X. 2 a 4. Amunátegui 559. Telf. 2810.

Dr. CESAR RODRIGUEZ LEON
Medicina interna. Enfermedades de niños, Catedral 2007, 1 a 2 y Bascuñán Guerrero 1013. 4 a 5.

INSTITUTO SANITAS
AGUSTINAS 1955
Laboratorio auto-vacuna, radioscopias, terapia de radum y de Rayos X. Luz ultra-violeta. Aplicaciones eléctricas. Instalaciones de radium baños de ácido carbónico, diatermia.

Dr. JOSE SYMON O.
Médico Hospital Niños "R. del Río". Martes, Jueves, Sábado. 1½-3½. Nataniel 114. Teléfono 2007.

Dr. SCROGGIE
Especialidad enfermedades de niños. Jefe de la Clínica de Niños, Universidad de Chile. Consultas de 2 a 4 de la tarde. Rosas 1157. Teléfono 4583.

PROFESOR Dr. SOTO PARADA
Laboratorio Clínico, Moneda 1035.

Dr. Marco A. Sepúlveda R.
LABORATORIO CLINICO
Trasladóse a Miraflores 450. Teléfono 233. Abierto a toda hora.

Dr. CRISTOBAL SAENZ
Estudios Europa. Afecciones médico-quirúrgicas abdómen. Estómago, sífilis. Rayos X. De 1 a 3.20. Agustinas 1889, teléfono 3093.

Dr. HELLMUTH SIEVERS W.
Médico-cirujano. Domicilio: Molina 73. San Antonio 275. De 2 a 3 1|2.

Dr. CARLOS SEAMAN
Médico cirujano. Consultas: 1.30 a 4. Trasladóse Delicias 225.

Dr. STOLTING
Oculista. Médico recibido Alemania Chile. Moneda 627, de 3 a 6.

Dr. OMAR SANTAPAU
Medicina interna, venéreas, sífilis. Santo Domingo 1280. De 3 a 5.

Dr. OTTO SCHWARZENBERG
Enfermedades niños. 2 a 3, Martes, Jueves y Sábado. Lunes y Viernes, 2.30 a 3.30. Santo Domingo 1523. — Teléfono 1033.

Dr. TORRES TORRES
Jefe clínica profesor Korner. Enfermedades señoras y cirugía. Trasladóse Delicias 261. De 2 a 6.

Dr. VEGA MACHER
Exclusivamente pulmón. Nataniel 109. De 2 a 3.30. Lunes y Miércoles.

Dr. G. E. VIDAL S.
Delicias 2696. Teléfono 345. Estación. Consultas: 6 a 7.

Dr. J. M. VERGARA KELLER
Regresó de Europa. Partos, ginecología. Agustinas 828. De 3 a 4. Teléfono 2855.

Dr. JORGE VIVES BRAVO
Enfermedades niños. Delicias 335. Teléfono 2895.

Dr. VILLAGRA
Estudios en Europa. Unicamente pulmón. Rayos X. Pneumotorax. Helioterapia. Dieciocho 437 A. De 2 a 5.

Dr. JAIME VIDAL OLTRA
Pulmón, corazón, estómago. Laboratorio: 2-3 1|2. Catedral 1433. Teléfono 2006.

Prof. Dr. VARGAS SALCEDO
Regresó Europa. Cirugía. Compañía 2499. Teléf. 1060.

Dr. VICUÑA HERBOSO
Ayudante Clínica Prof. Prado Tagle. Hospital San Vicente. Medicina interna, enfermedades corazón. Martes, Jueves, Sábado. 2.30 a 4.30. Almirante Barroso 270. Teléf. 1053.

Dr. YAÑEZ G.
Estudios Europa. Piel, sífilis, venéreas. Trasladóse Delicias 865. De 2 a 5. Casilla 618.

Dr. WAUGH
914 606 Estudios Europa, internas, venéreas, sífilis, Wasserman. Compañía 1853. 2 a 4.30.

Dr. WIREN
Oídos, nariz, garganta. Compañía N.o 1606. De 2 a 5.

Dr. WEINSTEIN
Estudios Europa. Enfermedades de la piel, sífilis y venéreas. Radioterapia y luz ultra-violeta. — Agustinas 1357. De 2 a 5.

DENTISTAS

DOCTOR RAVELLO
Dentista. Estado 15.

C. VALENCIA COURBIS
Operaciones indoloras. Coronas. Puentes y dentaduras. Teatinos 50.

Dr. GUILLERMO VELASCO M.
Dentista. Estudios en Filadelfia. — Catedral 1261.

Dr. ENRIQUE SANSOT
Ahumada 11. Teléfono 4221. Horas: 9 a 12 y 2 a 6.

Dr. CERDA LOPEZ
Ahumada 11. Teléfono 4221. Horas: 9 a 12 y 2 a 7.

Dr. CLODOMIRO CONTRERAS
San Antonio 451. Teléfono 3692. Horas: 10 a 11 y 3 a 6.

Dr. LEONEL CONTRERAS M. RAYOS X
Cirujano dentista. Merced 486.

FORTUNATO ENCINA P.
Especialmente placas, coronas, puentes. Extracciones indoloras. Ahumada 56.

Dr. CESAR PARDO C.
Dentista. Moneda 1035.

Dr. GALLARDO GONZALEZ
Estudios en Filadelfia. Consultas: diurnas y nocturnas. Echaurren 26.

WENCESLAO MUÑOZ L.
Dentista: Tratamientos rápidos. Extracciones sin dolor. San Diego 448.

ARMANDO MORA PINOCHET
Dentista. Trasladóse: Santa Rosa N.o 671.

ALFREDO MUÑOZ LOBOS
Extracciones sin dolor. Somnoformo. Puentes, placas. Tratamientos rápidos. Compañía 1852.

CLINICA DENTAL
"Valenzuela Basterrica". — Luis R. Berríos Méndez, Rafael Valenzuela Labbé, Carlos H. Rojas.—Dentistas especialistas. Cirugía dental atendida por médicos especialistas. Somnoformo. Correcciones de anomalías. Riquelme 47. Teléfono 1642.

ARQUITECTOS

EDUARDO TASSO
Construcciones, transformaciones y reparaciones. Huérfanos 1258.

OFICINA DE CONSTRU
Dirección o Contr
LEOPOLDO NAVARRETE
Morandé 67. Teléfono
lla N.o 330.

REPARACIONES DE
pedir planos, presupuestos
tin, Casilla 750.

CONTADORES

VICTOR MENA VELASCO
Contador. Perito Mercantil do Arbitrajes, revisiones, Merced 382, esquina Estado.

MATRONAS

AIDA ARAGON
Partos, curaciones, recibe nistas. San Diego 956.

MATRONA BRAVO
Pensionistas. Atiende domicilio yecc ones. Mujica 20, esq. Vicuña Mackenna.

CLINICA PRIVADA
Dra. Mercedes Parrigrandi, del extranjero. Atendera tinguida clientela en su Huérfanos 2292

H. IZQUIERDO DE GARC
Partos y ginecología. nóstico. Atención esmerada sionistas, precios muy módicos tudios completos, últimos ciencia. Consultas 8.10 y 14 cia Reyes 869, entre San Pablo de Rozas.

AMELIA MATUS
Recibo pensionistas. Partos ción a domicilio. Toda clase yecciones. Maule 1062.

PENSIONADO MENA
Pensionistas. Partos, Masajes, inyecciones.

SARA OSORIO DE GONZ
Matrona. Partos y curaciones 2254.

MATRONA GINECOLOGISTA
nica privada, consultas Brasil 528.

Mme. E. PRAGNAN
Matrona francesa, San Fran

MATERNIDAD PARTICU
Flor Villaseca. Recibe provincias, meses, días. raciones, San Diego 267.

CLINICA PRIVADA DE TRICIA
Señora Reyes, matrona ta. Establecimiento dido por cirujanos Enfermas todas partes tos, precios módicos.

PENSIONADO PARTICU
Mercedes Rojas, San Diego cibe enfermas. Curaciones tas toda hora.

ANA G. VARGAS BARR
Partos. Recibo pensionistas Americana 627 Teléfono

CARMELA ROMAN
Maternidad particular. Recibe mas pensionistas. Maestranza

CARMELA TORO
Partos. Asistencia toda enfermas. Matucana 649.

¡SEÑORA! ¿ESPERA gua? Pase consultar didad, Pensionado "Doctor nd". San Diego 67.

VARIOS

CLINICA Y LABORAT LUIS A. BRAVO
Atendida únicamente por especialistas
Residente, Dr. Félix
De 10 a 12, Medicina Inte ños.
2 a 4 Ginecología.
4 1|2 a 8 Cirugía, (Esp Venéreas, Genito Urinarias potencia. Curaciones rápidas tema último comprobado cios módicos y facilidades
Atención privada a
Se atienden ambos sexos cias a provincias por Puente N.o 562 —

CLINICA ALAMEDA
Tratamiento sífilis y sus complicaciones, ambos raciones rápidas y métodos dernos conocidos. Atiendo M. y 2 a 7 P. M. Noche P. M. Hospitalización con pensión 10 y 20 pesos

---

POMPAS FUNEBRES
EMPRESA ZENTENO
ESTADO 17 TEL. 4275
DELICIAS 2584 TEL. 524
ATIENDE DIA Y NOCHE

DEFUNCION
Ha dejado de existir la señora doña
Dorotea Núñez v. de Figueroa
Sus restos serán sepultados privadamente en el Cementerio General.
LA FAMILIA.—

EXPRESION DE GRACIAS
Damos las más expresivas gracias a todas las personas que se dignaron acompañar los restos de nuestro querido deudo, señora
Margarita Pavez v. de Abatte
(Q. E. P. D.)
a su última morada.
LA FAMILIA.

DEFUNCION
Habiendo fallecido nuestro querido esposo y padre
Segundo Marzo
Rogamos a los que fueron sus amigos y a los nuestros se dignen acompañar sus restos al Cementerio General, hoy, a las [illegible] 1|2 desde su casa habitación, San Diego [illegible]
TEODORA RIPA v. DE MARZO.— LUIS MARZO

DEFUNCION
Ha fallecido la señora
Elvira Rodríguez de Peralta
Sus restos serán trasladados a La Serena mañana Sábado 20, a las 4 P. M., partiendo el cortejo de Cumming 224.
LA FAMILIA.

DEFUNCION
Ha fallecido la señora
Gumercinda Ortega de Lazcano
Sus restos fueron sepultados el 17 del presente privadamente en el Cementerio General.
LA FAMILIA.

DEFUNCION
Habiendo dejado de existir nuestra querida madre, hermana, cuñada y suegra, señora
Concepción Santaella v. de Alcalde
Rogamos a los que fueron sus amigos se dignen acompañar sus restos al Cementerio Católico, hoy Viernes, a las 10 A. M.
El cortejo saldrá del Hospital Salvador (puerta Manuel Infante).
SUS HIJOS: RAFAELA, HUMBERTO Y FAMILIA

DEFUNCION
Tenemos el sentimiento de anunciar a nuestras relaciones el fallecimiento de nuestro querido deudo, don
Francisco González Miranda
(Q. E. P. D.)
acaecido hoy. Sus funerales se efectuarán mañana Viernes 19, a las 10 de la mañana. El cortejo saldrá de su casa-habitación, Sotomayor 10.
LA FAMILIA

DEFUNCION
El 10 del presente falleció en Rancagua mi querido hijo
Humberto Maturana Pando
Sus funerales se efectuaron en esa ciudad.
CARMEN PANDO v. DE MATURANA
Santiago, 19 de Junio de 1925.

DEFUNCION
Ha dejado de existir nuestra querida esposa, nuera y hermana
Ana Rosa Seguel de Riquelme
Sus funerales se efectuarán hoy a las 2 P. M., en el Cementerio General.
El cortejo saldrá de su casa, Compañía 2589.
MIGUEL Y MARIA DE RIQUELME, HERIBERTO Y GERARDO SEGUEL

DEFUNCION
Ayer en la mañana fueron sepultados privadamente los restos de la señorita
Elena Delgado R.
SUS SOBRINOS.

EXPRESION DE GRACIAS
Damos los más expresivos agradecimientos a todas las personas que se dignaron acompañar los restos de nuestro querido deudo
José María Astudillo
LA FAMILIA
Junio 18 de 1925.

AL COMERCIO MAYORISTA

Persona honorable, con profundos conocimientos comerciales, solicita representaciones de importancia, de Coquimbo al Norte, Perú, Bolivia y Argentina. Ofrece fianza hipotecaria. Dirigirse:

A. T. D.
Correo N.o 3, Valparaíso
20—J.

DEFUNCION
Ha dejado de existir nuestro querido esposo y padre, don
José del C. Miranda
Sus restos serán sepultados privadamente hoy.
LA FAMILIA.

DEFUNCION
Ha dejado de existir don
Martín Dronilly
Sus restos fueron sepultados privadamente ayer en el Cementerio General.
LA FAMILIA.

SOCIEDAD EMPLEADOS DE COMERCIO

SANTO DOMINGO 1036

Servicio Dental

Para los socios, familias y empleados en general. Precios módicos. Facilidades de pago. Consultas y presupuestos gratis.

Lunes, Miércoles y Viernes de 6 P. M. a 7.30 P. M.

21—J.

EN VENTA OFREZCO

CHACRAS, FUNDOS

$ 315,000 **EN SANTIAGO, A CINCO MINUTOS DE TRANVIAS ELECTRICOS. — 45 HECTAREAS BIEN REGADAS, 14 FRUTALES**, en producción. Buenos suelos con sobrante de agua. Totalmente cerrada con murallas, 10 potreros alambrados, 3 alfalfados. Magnífico chalet con grandes jardines y comodidades. Importantes edificios. En el precio entran valiosas existencias.

$ 450 000 **EN SAN JAVIER.—500 HECTAREAS REGADAS** abundantísimamente, de suelos apropiados para siembras, crianzas y excelentes para plantaciones frutales y forestales, viña, papas, esparragueras, etc. Bien cerrado, dividido. **Valiosa plantación de 150,000 álamos**, gran parte explotable. Casa habitación y edificios necesarios, todos nuevos. Precio inferior al comercial y grandes facilidades de pago.

$ 750,000 **EN TALCA, AL LADO ESTACION. 700 HECTAREAS BIEN REGADAS**, 200 entreboladas de terrenos pastosísimos, excelentes para siembras, engordas, crianzas y explotado principalmente en una moderna y gran lechería, la mejor de la zona. Casa cómoda, teléfono. Grandes galpones y múltiples edificios. Muy bien situado respecto tres Estaciones, ferias, etc., y se comprueba su óptima rentabilidad.

Alfredo Tagle Rodríguez

CATEDRAL 1137 — CASILLA 3132

LOS BANCOS

que suscriben, debidamente autorizados por el señor Ministro de Hacienda, **CERRARAN SUS OFICINAS EN EL PAIS EL DIA 30 DEL PRESENTE** y abrirán el 1.º de Julio.

pp. BANCO DE CHILE
Pedro A. Torres

pp. BANCO HIPOTECARIO DE CHILE
Octavio Urzúa

pp. BANCO DE A. EDWARDS y Cía.
Ricardo Searle

pp. CAJA NACIONAL DE AHORROS
Eugenio Domínguez

pp. BANCO ANGLO SUD-AMERICANO Ltd.
S. Salmon

pp. BANCO DE LONDRES PARA LA AMERICA DEL SUD
W. Keay

pp. BANCO GERMANICO PARA LA AMERICA DEL SUD
R. Dunker.—R. Leute.

pp. BANCO ITALIANO
Hernán Alliende A.

pp. BANCO ESPAÑOL DE CHILE
Luis A. Larraguibel

pp. BANCO NACIONAL
Abel Gómez

pp. BANCO REGULO VALENZUELA y Cía.
Carlos Salinas

pp. CAJA DE AHORROS DE SANTIAGO
Abraham Prado

pp. THE NATIONAL CITY BANK of N. Y.
T. H. Little

pp. BANCO ALEMAN TRANSATLANTICO
W. Haase.—E. Roschmann

pp. BANCO DE CHILE Y ALEMANIA
H. Diekelmann.—F. Muhle

pp. BANCO FRANCES E ITALIANO
P. H. Lafollye.—M. Bo

NOTA. — Las obligaciones que venzan el día 30, deberán ser pagadas el 27 de Junio.

Visto Bueno:
(Firmado).—**V. MAGALLANES**
Ministro de Hacienda

CONSTRUCTORES...

CARROCEROS, TODOS LOS QUE NECESITAN

PERNOS — TIRAFONDOS — REMACHES

CLAVOS RIELEROS

Pasen a comprarlos directamente a la Fábrica de J. B. CHARLES, donde encontrarán un surtido completo a precios muy convenientes. Ventas por mayor y menor.

J. B. CHARLES

Calle Dr. BRUNER N. 605, esquina Argomedo, entre Carmen y Lira
Se atiende con esmero y prontitud los pedidos de provincias
Casilla 3118.

LA NACION

Santiago, 19 de Junio 1925

LA DESCENTRALIZACION ADMINISTRATIVA

Más de sesenta días de labor ardua y hasta penosa lleva la Comisión Consultiva encargada por el Gobierno de estudiar y proponer las reformas constitucionales que han de ser propuestas luego en un plebiscito público, y la tarea toca ya a su término, a un término afortunadamente feliz.

En efecto, la labor se ha desarrollado en medio de un ambiente muy propicio de colaboración y de armonía, visiblemente inspirada en un objetivo único de verdadero patriotismo. La Comisión ha trabajado sin descanso, con entusiasmo y con un espíritu inteligente y activo, allanando las dificultades, orillando con fórmulas conciliatorias todas esas materias que podían provocar una situación estridente o una controversia estéril. Así se ha podido realizar en un tiempo relativamente escaso una obra vastísima y concienzuda.

Ha sido especialmente halagador el espíritu cordial y asequible que ha dominado en esta asamblea de estudio para resolver aquellas cuestiones que parecían destinadas a crear dificultades insalvables y estériles; el ánimo de la comisión ha sido en todo momento de concertación, de armoniosa adición de ideas y de estudios y hasta la cuestión religiosa que se veía venir en el seno de ella como un factor de discordia está en vías de solucionarse satisfactoriamente dentro de las aspiraciones y esperanzas de todos los buenos y verdaderos patriotas. Hay, por lo tanto, motivo sobrado para felicitarse de la copiosa y fecunda labor desarrollada por la Comisión y cumple felicitarla desde luego por su acción y su comprensiva y levantada tolerancia.

Pero merece un comentario especial dentro de esta labor compleja y difícil la que ha resuelto en la forma tan eficaz e inteligente el problema de la distribución múltiple y celular de la administración pública; el plan ideado por la Comisión Consultiva y dado a conocer en la prensa, aun cuando ha sido sólo expuesto en sus líneas generales, puede apreciarse como una reforma utilísima que ha de promover en las provincias la más benéfica y eficaz iniciativa de progreso regional en lo que atañe a los servicios gubernamentales.

Sin el propósito de postergar y olvidar a las provincias, el antiguo régimen las mantenía notoriamente en un desamparo irritante; el engorroso sistema del papeleo, la dependencia tiránica de los poderes provinciales del poder central para resolver aún asuntos de mínima y mezquina insignificancia, la abstracción absoluta y prolongada del gobierno central para interesarse en cuestiones apremiantes de algunas regiones han mantenido a las provincias en un verdadero divorcio administrativo, consumiéndose en la rutina, en el desaliento y en el pesimismo. Las oficinas administrativas se han hecho clásicas por su inactividad, donde los papeles envejecen bajo la acción lenta y tenaz del polvo y del tiempo. Para pequeñas mejoras de carácter local, para asuntos personales creados o inventados muchas veces por la politiquería o el caciquismo, se imponía el viaje del intendente o del gobernador a la capital, donde el funcionario llegaba temblando y azorado con la visión de la guillotina o de la reprimenda ministerial. La centralización absorbente de la autoridad ha esterilizado las iniciativas, ha coartado la acción individual de las autoridades y ha postergado la resolución de una infinidad de asuntos de exclusivo y limitado resorte local que podrían haber sido ya liquidados sin este sistema dilatorio de la consulta central.

El plan bosquejado por la Comisión Consultiva importa una idea feliz, de saludable influencia y que ha de fructificar en positivos beneficios para las provincias. Esta idea incorporada a la Constitución es como un tónico inyectado en el pretérito y anémico régimen de vida política y administrativa del país.

Las asambleas provinciales, con una organización flexible, pero contenidas dentro de atribuciones precisas y concretas, pueden desarrollar una vasta labor no sólo de carácter administrativo sino también social y económico.

Es asimismo interesante la innovación constitucional que entrega la generación de los municipios a procedimientos electorales autónomos y locales, separándolos de la gran rotativa electoral política que ha desvirtuado y degenerado el principio del gobierno comunal.

Se advierte en estas reformas sustanciales incluidas en el proyecto constitucional un espíritu ingenioso, agudo y comprensivo del verdadero carácter funcional de la administración, con lo que se avanza notablemente en la disciplina y atención inmediata de los complicados servicios administrativos del país.

Es indudablemente digna de felicitación esta concertación inteligente de ideas e inspiraciones en el seno de la Comisión Consultiva, que se ha ganado con justa razón el aplauso y la gratitud nacional.

NAPHTO CARBOL
el mejor desinfectante
SAN ANTONIO 457.

EL CENTENARIO DE CHILOE

Se ha hecho pública la noticia de que el Gobierno ha nombrado una Comisión que tendrá por objeto elaborar un programa para celebrar con el decoro que corresponde, el centenario de Chiloé o sea la fecha en que fué proclamada la integridad del territorio nacional con la incorporación de todo el archipiélago austral a la República chilena.

Ese acto gubernativo merece el aplauso del país, porque ya era tiempo de que los hombres de gobierno fijaran su atención en el significado de ese hecho de armas que no sólo fué glorioso por la brillante victoria que obtuvieron en él la Armada y el Ejército, sino también por la altísima trascendencia que tuvo para la República de Chile y para la América entera la derrota y capitulación incondicional del ejército español fuerte de cerca de 3,000 plazas en el último y formidable reducto de sus vastas colonias del Nuevo Mundo.

Y no sólo por estos capítulos es digno de grata recordación el centenario de Chiloé. Se sabe que el Libertador Bolívar, triunfador invencible de las legiones hispanas en todos los campos donde dió sus batallas, había fijado sus ojos en aquella Isla chilena fuertemente artillada donde aún flameaba el pendón de Fernando VII amenazando tenazmente la libertad de la América tan trabajosamente obtenida; y está perfectamente comprobado también que el precio de esta última victoria que esperaba conseguir el Libertador, era nada menos que la incorporación de Chiloé y del archipiélago austral a la soberanía del Perú.

Pero el patriotismo de la nación chilena y la previsión y el decidido empuje del gobierno del Director Supremo don Ramón Freire hicieron fracasar la empresa temeraria de Bolívar, la que, si llega a realizarse, habría colocado a Chile en la condición desmedrada de tributario del Perú, con un reducido territorio, y en el perenne peligro de ver perturbada, quizá por cuanto tiempo, la paz del sur-Pacífico americano.

Ante el peligro de perder su independencia e integridad territorial, los chilenos de 1826 dejaron de mano las profundas escisiones partidistas que iban corroyendo su organismo joven e inexperto, y se unieron en un solo haz para llevar sus armas y todas sus energías hacia los formidables castillos del canal de Chacao donde el valiente brigadier Quintanilla se mantenía porfiado y vigilante por espacio de nueve años, rechazando con grandes ventajas todas las tentativas que hicieron las armas chilenas al mando del audaz Lord Cochrane, en 1820, y de Freire en su primera campaña de 1824.

La campaña de 1826, organizada con las meticulosas precauciones que aconsejaba la experiencia de las derrotas anteriores, tuvo un éxito decisivo y rápido.

El 9 de Enero del año citado se reunió la escuadra chilena,—que al mando del Almirante Blanco Encalada había salido de Vadivia seis días antes,—frente a la punta de Huechucucui para seguir en formación a tomar fondeadero en la bahía del Inglés; formaban la escuadra el buque insignia "O'Higgins", las fragatas "Independencia" y "Chacabuco", la corbeta "Galvarino", el navío "Lautaro", el bergantín "Aquiles" y los transportes "Ceres" e "Infatigable" los que llevaban a su bordo al ejército de desembarco compuesto de dos mil quinientos hombres, cuyos jefes eran el generalísimo Freire, el brigadier Borgoño, y los coroneles Beaucheuf, Rondizzoni, José Francisco Gana, Pedro Godoy, Tupper y Aldunate.

El día 10 empezó el desembarco del ejército; su primera acción de guerra y su primera victoria fué la toma, al asalto, del castillo de La Corona, fuerte de seis cañones; horas más tarde caía también en poder del valiente coronel Aldunate, héroe de Ayacucho, la fortaleza de Balcacura, dejando aislada, por este hábil movimiento estratégico, la formidable fortaleza de Agüi que contaba con veinticuatro cañones de grueso calibre.

En la misma noche del 10 se puso en marcha el ejército con dirección al castillo de Puquillihue, por la playa rocosa, con alta marea y bajo un temporal deshecho; la tropa atravesó el peligroso camino de siete cuadras con el agua a la cintura y en la más completa oscuridad; pero el empuje y la decisión de esos valientes fué irresistible y tras una sangrienta lucha de frente contra el almenado fortín, sus cañones fueron silenciados con grandes pérdidas de vidas por ambas partes.

Abierta ya una brecha en la red de la defensa española, el almirante Blanco dió órdenes a la escuadra para penetrar al canal de Chacao el día 12, a velas desplegadas, afrontando temerariamente los fuegos cruzados de la artillería gruesa que defendía la bahía de San Carlos de Ancud. Mientras los cañones de la escuadra chilena se batían terriblemente contra las baterías de la costa, el ejército se empeñaba en un tenaz combate a las orillas del río Pudeto; la acción no alcanzó a definirse el día 13, pero al siguiente tuvo el más glorioso corolario en las alturas de Bellavista, obligando a los restos del ejército español a replegarse bajo la protección del fuerte de San Antonio, en el camino que va a la ciudad de Castro.

El 14 de Enero, a las diez de la mañana, después de 5 días de batalla en tierra y mar, estaba decidida por fin la suerte de Chiloé y de sus islas adyacentes; desde ese momento quedaron en poder de la República de Chile y también desde ese momento la América estaba libre de enemigos.

Las negociaciones para la capitulación del ejército español se iniciaron por el jefe realista ese mismo día, firmándose desde luego un armisticio y por último la capitulación, el 19 de Enero, en el fuerte de San Antonio, en condiciones honrosas para los valientes defensores de la causa real.

Tales son, sucintamente narrados, los hechos que la República de Chile va a conmemorar en el primer mes del año venidero y para cuya celebración es menester que se apresten, con patriótico júbilo todos los chilenos.

La circunstancia de haber sido Chiloé el último baluarte del poderío español en el Nuevo Mundo, le da a esta fecha una significación americana y creemos que el Gobierno está en el deber de invitar a estas celebraciones, a todos los países del Continente.

LA FOLLETE

Acaba de fallecer en Nueva York, a los setenta años de edad, el senador progresista Mr. Robert Marion La Follette, que en las últimas elecciones presidenciales de la Gran República americana alcanzó a ocasionar más de una preocupación a los grandes banqueros de Wall Street.

En efecto, en esa ocasión, Mr. La Follette, proclamado candidato por el tercer partido, alzó la bandera de las reivindicaciones populares, asumiendo la dirección de los elementos obreros descontentos, hasta el punto de ser considerado como una amenaza por todos los grandes financistas, comerciantes e industriales del país. También lo era por Francia, que veía en él al defensor de los intereses alemanes y al cobrador inexorable de las deudas de guerra, pero, en las urnas fué derrotado Mr. La Follette, si bien alcanzó a reunir, en su favor, 4.000,000 de votos, pero tenía que afrontar a adversarios demasiado poderosos: Mr. Coolidge, candidato del Partido Republicano, que obtuvo 18.000,000 de votos, y el representante de las aspiraciones del Partido Demócrata, Mr. Davis, que reunió en torno suyo 8 millones de electores.

Mr. La Follette, que nació en Wisconsin, se educó en la Universidad de dicho Estado, hasta obtener su título de abogado. Fué acusador público en el distrito de Dane durante cuatro años y, después, designado representante del Estado de Wisconsin, en la Cámara de Representantes, por tres períodos sucesivos. De allí pasó a la gobernación de su Estado natal donde actuó igualmente durante tres períodos, hasta que, en 1905, fué elegido senador federal. Su mandato le fué renovado en 1910, 1916 y 1923.

Cuando en 1917, se trató en el Senado de la participación de los Estados Unidos en la guerra mundial, Mr. La Follette se opuso tenazmente a ella y desde entonces fué considerado por los aliados en general y, en especial por los franceses, como el defensor de los intereses alemanes en América. Esa idea se reforzó después de la guerra, cuando se le vió atacar tenazmente el Tratado de Versalles, desde la extrema izquierda republicana, en que figuraba entonces, formando parte del grupo llamado de los "irreconciliables".

Al iniciarse la campaña presidencial del año 1924, el tercer partido, formado principalmente por elementos de la extrema izquierda republicana, lo proclamó candidato, iniciándose la campaña con duros ataques a los escándalos de la Administración republicana. Fué en esa época cuando se inició el "affaire" de los escándalos petrolíferos, que todavía se ventila ante la Corte Suprema de los Estados Unidos.

Fué vencido en las urnas, y un suspiro de alivio escapó de los pechos de los banqueros de Wall Street, como también de los dirigentes franceses, y ahora se ha extinguido en los momentos en que Mr. Kellogg parece resuelto a obtener también de los deudores europeos, las inmensas sumas que, durante la guerra, les facilitara Estados Unidos.

AL MARGEN DE LA NOTA DE LA FEDERACION OBRERA DE CHILE

por CONRADO RIOS GALLARDO.

La Federación Obrera de Chile ha elevado al Presidente de la República una protesta respetuosa por los sucesos del Norte. Según la nota, los obreros han sido víctimas de **"una agresión sorpresiva y exagerada"**; no han cometido ningún delito contra la vida, a pesar de haber sido muertos dos guardianes; ni han cometido atropello alguno contra la propiedad, a pesar de haber sido encontrados soberanos en su interior.

Todo lo que las autoridades de Tarapacá afirman es falso y todo lo que la Federación asegura es exacto.

No obstante, existe un hecho: las tropas subieron a la pampa una vez que fueron asesinados dos guardianes, heridos varios empleados y los obreros ocuparon las oficinas.

Si no hubiese sido así, ¿habría la fuerza pública abandonado sus cuarteles? ¿Es tolerable suponer que las autoridades se entregaron a ultimar obreros por placer?

II

La nota estima que todo lo que de los obreros se dice son **"imputaciones calumniosas", "una burda invención encaminada a justificar medidas extremas de represión".** Por esta razón, solicita la Federación que se practique una investigación severa, que se levante el estado de sitio en Tarapacá y Antofagasta y que se envíe una comisión en la cual esté representada la Federación, a fin de investigar la verdad y castigar a los responsables.

Todo esto nos parece muy bien. ¡Admirable! El país debe saber a quién corresponde la grave responsabilidad de los sucesos, cuál de las partes pretendió subvertir el orden público: las autoridades o los obreros.

Lo que la Federación solicita es perfectamente justo: conocer la verdad. Pero si todavía no la sabe, ¿cómo puede hacer afirmaciones tan absolutas? ¿Cómo puede hablar de "imputaciones calumniosas", de "burda invención"?

III

Hace poco, toda la prensa publicó una página de tragedia y dolor. Desde hacía mucho tiempo venían siendo asesinados obreros panificadores. Se trataba de los "huachos desamparados", de los que querían la libertad de trabajo sin negar a sus hermanos la libertad de huelga.

Por esta razón fueron cayendo numerosos panificadores. Quedan en la indigencia muchos hogares proletarios. Madres sin esposos y pequeñuelos sin padres. Estos obreros no se habían alzado por encima de las leyes, no habían dado muerte a ningún representante de la autoridad y no habían asaltado la propiedad privada.

Se trataba de trabajadores honrados y laboriosos, que no habían cometido otro delito para sus hermanos de trabajo, que rechazar las correas con que algunos pretendían uncirlos al yugo.

IV

Sobre estos hechos nada dice la nota de la Federación Obrera de Chile. Los panificadores muertos no le merecen ninguna clase de consideración. Los obreros de Tarapacá han caído porque la autoridad ha tenido que cumplir con su primer deber: velar por el orden. ¿Los panificadores de Santiago por qué y por quiénes han sido muertos?

Examinemos ambas situaciones: la de los obreros de Tarapacá y la de los panificadores de Santiago. Sobre los primeros existen graves acusaciones y sobre los segundos absolutamente ninguna. ¿Por qué se protege sólo a los de Tarapacá y se olvida a los de Santiago?

Según la nota de la Federación los trabajadores del Norte son víctimas de la tiranía del capital y ¿los panificadores víctima de qué tiranía son?

V

Como a la Federación Obrera de Chile no le interesa saber por qué han sido asesinados, yo solicito respetuosamente del Gobierno una amplia investigación, y el nombramiento de una comisión en que esté representada la Federación, a fin de saber la verdad.

Quiero que haya investigación amplia para encontrar los responsables de Tarapacá y que la haya también para encontrar los verdaderos responsables de Santiago. Es necesario ubicarlos en ambas partes.

En nombre de la justicia que debe reinar para todos, federados o "huachos desamparados", solicito respetuosametne del Presidente de la República una investigación severa.

Creo interpretar así los anhelos de la masa trabajadora y salvar la omisión en que ha incurrido la Federación Obrera de Chile.

C. R. G.

Los viejos olmos

Sin gran sorpresa he leído el artículo de un señor Atleta, que no sólo defiende, sino que llama progreso la devastación de nuestra romancesca alameda. Asimismo, niega las bellezas de la antigüedad, la calidad de lo viejo y la influencia del pasado. Da lástima saber que hay quien llame roña la augusta vejez de la gran naturaleza, siendo que en concepto estético la mayor belleza y calidad vienen con el antiguo.

Tomemos al pasar, un ejemplo que le vendrá al atleta.

El atletismo griego simbolizado en el Hércules Farnesio, el de los Doce Trabajos y que libertó a su pueblo de tantas calamidades, fué hasta la vejez una figura de la más gran belleza, mientras que los atletas de estos tiempos sólo van sirviendo para romper mandíbulas, quebrar clavículas, hundir costillas y apagarle los faroles (1) al adversario.

Para los atletas del día, la bella naturaleza, la tradición y la historia están demás; les basta los rascacielos y palos de teléfonos.

El más alto progreso sería convertir esta ciudad en algo así como un hipódromo a pastitos verdes y blancas empalizadas, todo muy correcto y nuevecito

Palacios, montañas y catedrales son roñosos vejestorios. ¡Paso al progreso!...

Las verdaderas roñerías se producen en la atrofia de los cerebros, en el desconocimiento de la belleza de la vida y de las fuentes fecundas de las artes, ante las que no hay fealdades ni vejeces de que la magia del ingenio no haya sacado siempre obras admirables.

Y que viva lo viejo, cue en todo caso valdrá más que lo nuevo.

JUAN FRANCISCO GONZALEZ.

—(1) Reventarle los ojos.

Concur la Maestranza de Concepción

El próximo Sábado 20 de este mes, se llevará a efecto el concurso para llenar la vacante de jefe de la Maestranza de Concepción.

Las bases para este concurso consisten en la presentación de trabajos por escrito y de un proyecto completo de una maestranza en determinado terreno, capaz de reparar doce locomotoras, ciento cincuenta carros y quince coches mensuales.

Estas bases no dicen relación con las funciones que debe desempeñar el jefe de una repartición donde se invierten millones de pesos en numerosos talleres que ocupan centenares de operarios, que elaboran multitudes de piezas valiosas y de esmerada preparación, que complementan las diversas reparaciones del equipo, motor y rodante de los Ferrocarriles del Estado.

Estas bases no son propiamente para concurso de jefe de maestranzas; ellas pueden servir para concursos de arquitectos que presenten el mejor plano para construir la maestranza de Concepción.

Es sensible que los encargados de presentarlas confundan la edificación con la dirección de talleres y hagan caer en errores de tanta magnitud al H. Consejo y Dirección General que las autorizan.

Lo lógico es, que cuando se llama a concurso de natación, por ejemplo, los deportistas se lancen al agua para demostrar sus aptitudes y no se tiendan sobre las alfombras del salón imitando y estampando en el papel las distintas figuras que describe el nadador en el agua. ¡Hay que mojarse!

El concurso para un jefe de Maestranza, debe versar sobre las materias que tienen relación con el personal que va a estar bajo su dependencia, con los trabajos que deben ejecutarse en los talleres, dirigiendo, enseñando y corrigiendo los defectos o faltas que note en la forja y confección de piezas; en posibles economías que le sugiera su experiencia de meritorio maestro; [illegible] presentar certificados que acrediten su competencia desde su aprendizaje en los talleres, comprobando además su competencia ejecutando trabajos manuales indicados por la comisión encargada de recibir el concurso, que debe ser igualmente competente.

Hacer lo contrario es burlar el artículo 31 de lt ley de 1914 que ordenó el concurso y continuar [illegible] en los [illegible] de los fondos de esta Empresa.

Si la Dirección General postergara este concurso y llamara a otro con bases adecuadas, haría un gran bien a la Empresa que administra,

BONIFACIO VEAS F.

FÚMESE CIGARRILLOS
ABDULLA
$2.40 $3.00 $3.40
Es la marc aque domina
en la alta sociedad

En la Alameda
SITUACION MUY CENTRAL
VENDO
GRAN RESIDENCIA CON RENTA
— ESPLENDIDA CONSTRUCCION —
PRECIO: $ 700,000
CARLOS OSSANDON B.
BANDERA 168 —:— CASILLA 1080

CONSULTORIO
PARA PERROS Y GATOS
SAN ANTONIO 457.—TELEF. 3641
COMPLETO INSTRUMENTAL
Laboratorios, Ambulancia automóvil propios
CONSULTA .. .. $ 5.00
AMBULANCIA (ida y vuelta) 5.00
VISITA A DOMICILIO (para animales grandes) . . 15.00
Dr. L. SCHMIDT HERMAN

MAGNIFICA INVERSION
EN PLENO CENTRO COMERCIAL
ALAMEDA ENTRE ESTADO Y CLARAS
700 metros, 4 pisos.— Produce $ 64,000
Producirá $ 100,000. - Vendemos en $ 645,000
Compramos Casa
Bien situada, Moderna, con Renta
5 Dormitorios, Hall, Garage
De valor de $ 200,000 a $ 450,000
ALEJANDRO GREENE CRUZAT
Sección Propiedades Urbanas
Oscar Greene Valverde y Jorge Guzmán Palacios
TEATINOS 86. — CASILLA 3722

CASA GRANDE
Muy CENTRAL y con RENTA
Necesitamos para permutar por casa de dos pisos, independientes, ubicada en muy buena calle y a media cuadra Alameda cuyo precio es de $ 280,000.— Págase diferencia hasta $ 350,000.
JARAMILLO Y OVALLE.— AGUSTINAS 1217

CARLOS ORREGO y Cía. Ltda.,
Agentes Ford autorizados
:: Huérfanos 819 - 823 ::
INFORMAN AL PUBLICO
que están en situación de atender cualquier pedido y en cualquier cantidad de Automóviles, Camiones, Tractores, repuestos legítimos Ford y Automóviles Lincoln, dando al público las facilidades de costumbre.

INFORMACIONES CABLEGRAFICAS DEL EXTERIOR

DE NUESTROS CORRESPONSALES ESPECIALES VIA EASTERN Y ALL AMERICA CABLES INC. Y DE "THE UNITED PRESS". LOS ORIGINALES DE TODOS LOS CABLEGRAMAS QUE SE INSERTAN EN ESTA SECCION ESTAN A DISPOSICION DEL PUBLICO EN ESTA IMPRENTA.

EL PRINCIPE DE GALES PERMANECERA SEIS DIAS EN CHILE

POTGIETERSRUST, 18. — Ya se han fijado las fechas para la visita del Príncipe de Gales a Sur-América. Permanecerá exactamente tres semanas en Argentina y 6 días en Chile, incluyendo 3 en Santiago y 1 en Valparaíso. El viaje a la Argentina incluye una semana en las estancias argentinas, una semana en las posesiones británicas, embarcándose en Mar del Plata el 20 de Setiembre, para llegar a Pirtsmouth el 7 de Octubre.— (U. P.)

MEXICO

Consecuencias de la declaración de Mr. Kellogg

MEXICO, 18. — En los círculos norteamericanos se cree que la advertencia de Mr. Kellogg al Gobierno mexicano, probablemente dificultará en el futuro la labor del Embajador de Estados Unidos, Mr. Sheffield.

En algunos círculos se considera dudoso que el Embajador haya conocido con anterioridad, todo el alcance de la declaración de Mr. Kellogg.—(U. P.)

"La Voz del Amo"

Editorial de "The Paso Post"

MEXICO 18. — "The Paso Post", publica hoy un editorial que titula "La Voz del Amo", en que manifiesta que Mr. Kellogg, al tratar a México en un tono altanero, "como Francia pudo haber tratado a su protectorado de Marruecos", se ha olvidado que el país aludido es una potencia libre y amiga. Este periódico juzga que el incidente provocado es lamentable, sobre todo después de la declaración de Mr. Summerlin, en Honduras, en que notificaba al pueblo de aquella República, de que los Estados Unidos desean allí menos trastornos y que intervendrán en cualquier intento de revolución. Agrega el citado editorial, que si México se encuentra ante el juicio del mundo, como dicen las declaraciones de Mr. Kellogg, también los Estados Unidos deberán responder ante el mismo tribunal por el tratamiento que dan a sus vecinos de la América.

Se han publicado los antecedentes políticos del Secretario del Departamento de Estado, Mr. Kellogg. En 1919 figura como secretario del Comité de Relaciones Exteriores, en compañía del Senador Alberto Fall y de Mr. Enrique Cabot Lodge, revelándose como decididos enemigos de México, y partidarios de soluciones violentas en los frecuentes conflictos habidos con la Cancillería Norte Americana. Como secretario del Comité de Relaciones Exteriores, Mr. Kellogg, habría llegado, sobre el caso de México, a la siguiente conclusión: "Para que la protección a los americanos sea impartida por el Gobierno de México, es necesario emplear uno de los tres métodos siguientes: tratados informales en su forma y condiciones, acción de los tribunales, o bien la fuerza de las armas". Estas conclusiones del Comité no fueron aceptadas por el Ejecutivo americano, por lo cual el Presidente Harding se vió obligado, en vista de la presión desarrollada, a separar a los miembros del Comité. Se envió a Lodge a Rusia, a Kellogg como embajador en Inglaterra y se exigió la renuncia de Mr. Fall: sólo en esta forma se pudo llegar a un acuerdo con el Gobierno mexicano.

El "New York Times", publica un editorial en el cual manifiesta que, aunque el Departamento de Estado tenga conocimiento de que ha habido negligencia para garantizar los intereses norte-americanos, el gesto de Mr. Kellogg al hacer declaraciones tan bullangueras, no tienen la menor justificación por su forma irregular. Agrega que lo más cuerdo sería encauzar las relaciones entre ambos países por una senda menos agria, que se tradujera en un acercamiento verdadero. — (Agencia Duems).

La indemnización de los dueños de terrenos expropiado

CIUDAD DE MEXICO, 18.—"Universal" publica la noticia de que semi-oficialmente sabe que el Gobierno está preparando una emisión de millones de pesos en bonos, para indemnizar a los terratenientes de los cuales se han expropiado tierras, de acuerdo con las leyes agrarias. Los bonos serían amortizables en 2 años, de acuerdo con las disposiciones constitucionales.

En vita de que los dueños de terrenos reclaman que hasta ahora no se les ha indemnizado por las expropiaciones, este paso se considera como uno de los de mayor importancia dados hacia la restauración dentro de completa armonía, en la solución de los problemas agrarios.—(U. P.).

Reparto de tierra entre los agricultores

MEXICO 18 (United). — El Presidente Calles, en conformidad a las leyes agrarias, autorizó la partición entre los agricultores de 100.000 hectáreas de terrenos de la Baja California, que estaba en posesión de una compañía norteamericana. (U.

La respuesta francesa permitiría la solución de la seguridad

SERA POSIBLE LA CONVOCACION DE UNA CONFERENCIA QUE PREPARE LA REDACCION DE LOS TRATADOS DE ARBITRAJE ENTRE ALEMANIA,

FRANCIA, BELGICA, POLONIA Y CHECOESLOVAQUIA. — LAS DIFERENTES ETAPAS DE ESTAS IMPORTANTES NEGOCIACIONES.

(CORRESPONDENCIA CABLEGRAFICA DE CHARLES M. MAC CANN, ESPECIAL PARA "LA NACION")

LONDRES, 18.—La publicación de la correspondencia referente al pacto de seguridad pone el asunto en situación tal que después de la contestación que los alemanes den a la reciente nota francesa, será posible convocar una conferencia para que redacte el acuerdo final sobre garantía que servirá para poner en movimiento la maquinaria que redactará los tratados de arbitraje entre Alemania, Francia, Bélgica, Polonia, Checoeslovaquia, cuya firma produciráse conjuntamente con la entrada de Alemania en la Liga de las Naciones.

Autorizadamente se considera posible que la conferencia pueda convocarse a fines de Julio, después de lo cual Alemania presentaría su solicitud de admisión a la Liga de las Naciones durante la asamblea anual de Setiembre.

Durante el tiempo que trascurra entre el recibo de la contestación alemana y la convocación de la conferencia, se espera que los aliados se pondrán al habla con los Estados Unidos, posiblemente primero por intermedio de uno de los embajadores y más tarde, a menos que el Gobierno de los Estados Unidos rechace de plano cualquier insinuación, por nota oficial.

La nota original que los alemanes enviaron a los franceses decía que sería de desear que todas las naciones interesadas en la cuestión del Rhin, particularmente Inglaterra, Francia, Italia y Alemania, "se comprometieran en forma solemne, por un largo período, ante el Gobierno de los Estados Unidos como testigo, de que esa potencia no haría la guerra a otro de los firmantes del convenio".

La nota francesa enviada a Alemania con aprobación de Inglaterra, dice a su terminación, "finalmente no es necesario manifestar de que si los Estados Unidos consideraran posible asociarse a los acuerdos que en esta forma se llevasen a cabo, Francia se daría por muy contenta de ver a la gran nación americana participar e nesta obra en favor de la paz y la seguridad general".

La correspondencia en cuestión se halla dividida en nueve partes, siendo la primera la propuesta alemana a Francia. Segunda, el acuse de recibo de Francia; tercero, la consulta de Francia con Inglaterra, sobre su contestación a la comunicación alemana; cuarto, la solicitud que hizo Chamberlain, para que se aclarasen ciertos puntos de la contestación francesa; quinto, la contestación del Gobierno francés al pedido de aclaración hecho por Chamberlain; sexto, la explicación hecha por Inglaterra a Francia de su punto de vista sobre el asunto, sugiriendo al mismo tiempo algunas modificaciones de la nota francesa contestando a Alemania; séptimo, el Gobierno francés somete a la consideración del Gobierno inglés las modificaciones aportadas a su contestación; octavo, Inglaterra manifiesta su conformidad con la redacción definitiva de la contestación francesa; noveno, la nota francesa contestando a la proposición alemana.

La propuesta alemana, que es generalmente bien conocida, sugería la redacción de tratados de arbitraje complementando el pacto de garantía, también aceptando garantizar el statu quo territorial en el Rhin, y la desmilitarización del mismo de acuerdo con el tratado de Versalles. La nota sugiere un pacto que pueda servir a preparar el camino para una convención mundial similar al protocolo de Ginebra, a la que se podría anexar el pacto de seguridad.

La contestación francesa acusa recibo declarando que la proposición ha sido examinada con interés debido a "que Francia está decidida a no dejar de lado cosa alguna que pueda contribuir hacia la paz europea y mundial". Promete someter a los aliados la proposición alemana a fin de coordinarla con las estipulaciones del tratado de Versalles.

El borrador de la contestación francesa que fué sometido a Inglaterra para su aprobación, sugiere que no se fije límite de tiempo al pacto. Pone de relieve la necesidad de que Alemania ingrese en la Liga de las Naciones, sin modificarse para ello el Tratado de Versalles. Señala igualmente la necesidad de que Alemania firme tratados de arbitraje con todos sus vecinos.

Sigue entonces una nota extra-oficial de Chamberlain, en que se demuestra qué Inglaterra teme verse envuelta en todas las disputas europeas. Pregunta si la nota representa la opinión de los aliados de Francia y lo que los franceses entienden por tratados de arbitraje. Si ellos serán siempre judiciales o si se dejará margen para que el Consejo de la Liga de las Naciones actúe como se ha estipulado en su pacto fundamental.

Declara que el pacto debe excluir la posibilidad de una acción coercitiva sin recurrir primeramente a todos los procedimientos pacíficos como ser la intervención de la Liga.

Pregunta si se espera que Inglaterra garantice todos los tratados de arbitraje, y también cuáles serían las obligaciones del garante.

La contestación francesa al memorándum de Chamberlain, declara, que Francia tenía la intención de contestar en su propio nombre, pero con la aprobación de todos los aliados. Explica que el pacto de parte alguna no debe ser contradictorio al Tratado de Versalles, declarando que la idea francesa es de que todos los firmantes deben intervenir en caso de que se viole alguna de las estipulaciones del pacto. Pone en relieve la diferencia existente entre la violación a las estipulaciones de alguno de los tratados de arbitraje y las violaciones a la situación territorial.

"En caso de violación territorial debiendo ser necesario la intervención de la fuerza armada en defensa del territorio", pero señala que en caso que Alemania violara, por ejemplo, el tratado de arbitraje que tendría con Polonia, Inglaterra no se vería mezclada en el asunto en otra forma que como garante del tratado o miembro de la Liga, sin embargo "Francia no puede considerarse violando el tratado, si se le llamase para ayudar a Polonia".

La contestación inglesa a estas aclaraciones de Francia, dice que las obligaciones mundiales de Inglaterra le impiden intervenir en todos los conflictos que se produzcan en Europa, declara que no quiere comprometerse a nada fuera del mantenimiento de las fronteras occidentales de Alemania, agregando "no está preparada para asumir, cualquiera otra obligación fuera de la Liga. Agrega que las condiciones del pacto no operarían en favor de cualquier país, que rehuse el arbitraje o el fallo del mismo, en caso de disputa.

A continuación sugiere una cantidad de modificaciones al borrador francés, particularmente destinadas a excluir a Inglaterra de cualquier asunto que pudiera ocurrir con respecto a las fronteras orientales de Alemania e impedir la posibilidad de cualquiera acción hostil por cualquier lado, sin la autorización de la Liga.

La contestación francesa reconoce las obligaciones mundiales de Inglaterra, pero señala que la situación de Francia siendo diferente no le permite desinteresarse de los asuntos europeos.

"Cualquiera tentativa de modificar por la fuerza el estado de los asuntos según el Tratado de Versalles, constituiría una amenaza para la paz ante la cual Francia no podría permanecer indiferente". Esta parte demuestra claramente la intención de Francia de ayudar a Polonia o Checoeslovaquia en caso de conflicto.

La nota declara: "Francia considera esencial mantener su libertad de acudir en ayuda de algunos Estados cuando considere necesario dar su garantía, sin que sea posible cerrarle el paso con el pacto, volviéndole contra ella".

Agrega que Francia tiene la intención de conservar intacto su derecho de libertad de acción, en caso de violación de los tratados de arbitraje que se firmarían entre Alemania, Polonia y Checoeslovaquia.

Da su golpe al pasar, a los Soviets, manifestando la simpatía de su opinión pública para con las dificultades alemanas, refiriéndose también "a sus relaciones con Rusia, que trata de alejar Alemania de la Liga de las Naciones".

Después de esto viene la redacción definitiva del texto dirigido a Alemania, que fué aprobado por Inglaterra.

Uno de los puntos más interesantes es la declaración de que "nada en los tratados contemplados por la presente nota pueden afectar los derechos y obligaciones correspondientes a un miembro de la Liga, de acuerdo con el pacto fundamental de la misma.

Inglaterra se limitó a contestar insistiendo llanamente en la inserción del siguiente párrafo, a pesar de las tentativas francesas para modificarlo. Bajo esta cláusula, sin tener en cuenta cualesquiera de las reservas hechas por Francia, ésta no podrá penetrar en territorio alemán bajo ningún caso ni circunstancias, sin haber obtenido previamente el consentimiento de la Liga de las Naciones.

Con lo anteriormente expuesto, puede verse que la situación en el día de hoy contiene aún bastante dinamita, con referencia a la insistencia de los franceses en mantener su derecho de ayudar a Polonia y Checoeslovaquia, en contra de la insistencia inglesa de que dicho apoyo tan sólo puede prestarlo después de haber conseguido el consentimiento de la Liga.—(Mac.Cann, U. P.)

LONDRES, 18.— El Ministerio de Relaciones Exteriores ha dado a la publicidad un voluminoso texto con la correspondencia franco-británica referente al pacto de seguridad propuesto por Alemania. Figura también en el texto la nota enviada anteayer por Francia al Gobierno alemán, en que se declara que no es posible acuerdo alguno, a menos que Alemania "asuma las obligaciones y goce de los derechos establecidos por la Liga."

La nota insiste en que el Pacto de Seguridad no puede infringir los tratados de paz existentes; hace notar que los aliados mantienen su derecho de oponerse a las violaciones del Tratado e insisten en que Bélgica participe en el pacto propuesto.

La nota francesa dirigida a Alemania dice que sólo será posible llegar a un acuerdo "si Alemania ingresa a la Liga de las Naciones, bajo las condiciones del Consejo de la Liga."

Declara también que los Estados Unidos encuentran posible asociarse a los acuerdos, "Francia se sentirá sumamente contenta de ver que los Estados Unidos participen en los trabajos generales por la paz y seguridad."

El tratado franco alemán debe referirse a todas las disputas y no debe dar lugar a medidas coercitivas, a excepción de las acordadas en el Tratado de Versalles.

Es necesario que se celebre un tratado análogo de arbitraje entre Bélgica y Alemania.

La nota dice que todos los acuerdos deben hacerse bajo los auspicios de la Liga, y agrega que Francia y los aliados observan que los pasos dados por Alemania hacia un pacto son considerados como una manifestación de Alemania de sus pacíficas intenciones.

La nota aprueba que el pacto proyectado esté inspirado en las siguientes bases:

Primero. Repudiación de la idea de guerra entre los estados contratantes;

Segundo. Estricto respeto de la situación territorial existente en la Renania;

Tercero. Garantías mutuas para las ejecuciones de las obligaciones de desmilitarizar la Renania, lo que fué prometido por Alemania en el Tratado de Versalles.—(U. P.)

HA FRACASADO LA CONFERENCIA DE SHANGHAI

Entre los representantes diplomáticos de las potencias y las autoridades chinas. — Nuevas fuerzas pertenecientes al Ejército de Chang-Tso-Lin llegaron a Pekín. — Aumenta la corriente en favor del boycott a los productos ingleses.

Fuerte corriente en favor del boycott a Inglaterra

PEKIN, 18.—Se sabe de buena fuente que los dirigentes chinos apoyan un movimiento general, nacional, de "no cooperación" contra los británicos, con el propósito de hacerlos salir del país mediante medidas pacíficas.

El procedimiento se asemeja algo al similar emprendido en la India, a excepción de que la "no cooperación" incluye todo el comercio de los países extranjeros, a excepción tal vez, del Japón. Se señala el hecho de que no se recurrirá a la fuerza, sino sólo a rehusar la entrega de mercaderías inglesas o la venta de productos a Inglaterra.

Los partidarios del boycott ganan adeptos, creciendo diariamente su número en Pekín.—(U. P.).

Fracasa la conferencia de Shanghai

SHANGHAI, 18.— Debido a las exigencias chinas, se rompió la conferencia que se celebraba para llegar a algún acuerdo con los diplomáticos extranjeros, los cuales se dirigirán esta noche a Pekín.—(U. P.).

Detención de comunistas

HANKOW, 18. — Siete comunistas fueron arrestados y uno muerto. Varios más fueron arrestados en Tientsin. Se supone que trataban de promover agitaciones en las tropas de Chang-Tso-Lin. Uno de ellos fué muerto.—(U. P.)

Nuevas fuerzas de Chang-Tso-Lin llegan a Pekín

PEKIN, 18 (United).— Una brigada mixta y una brigada de artillería, que se presume pertenecen a las fuerzas de Chang-Tso-Lin llegaron cerca de esta ciudad y se instalaron en el Templo Amarillo ubicado al Norte de Pekín a una milla de distancia. Por otra parte, los estudiantes se enrolan en el ejército de Feng-Yu-Hsiang, para formar un regimiento sovietista anti-británico.

La situación política sigue incierta. Algunos residentes extranjeros recuerdan el sitio de la Legación británica durante los meses de Junio, Julio y Agosto del año 1900 y temen que estalle un movimiento análogo.— (U. P.).

Nueva huelga en Shanghai

SHANGHAI, 18. — La huelga de la compañía naviera Backley, que comenzó hoy, se ha extendido a los remolcadores. Las facciones en lucha impiden que los buques desembarquen su carga.

La conferencia que se desarrolla en secreto, progresa. Los dirigentes chinos y los diplomáticos de Pekín esperan solucionar la huelga de Shanghai pronto; pero, mientras tanto, el resto de la China trabaja por su cuenta, provocando un delirio anti-extranjero. Los extranjeros antiguos residentes en China, predicen que un segundo estallido análogo al de los boxers es posible.—(U. P.).

América tiene la llave de la solución del problema chino

PEKIN, 18. — "América es hoy día la llave para solucionar las dificultades en China" — declaró el Embajador de los Soviets, Karakhan, a la United Press — "si la actitud del senador Borah se adopta en la política de los Estados Unidos, el futuro de China será prometedor; pero, si se sigue la política imperialista británica, las dificultades tendrán que continuar. Es ridículo atribuir los desórdenes a la propaganda rusa: ellos son causados debido a los unilaterales tratados extranjeros que se obligó por la fuerza a aceptar a China cuando el pueblo no tenía una clara comprensión. El actual estallido puede ser suprimido; pero China no descansará hasta no ser libre". — (U. P.).

No se ve una próxima solución de la situación en Shanghai

SHANGAI, 18. — Los diplomáticos dieron un comunicado declarando que debido a las exigencias chinas, las cuales "no tienen relación con los recientes lamentables sucesos, se había decidido que los puntos de vista de todos eran demasiado divergentes para admitir una solución próxima".

Esta declaración ha caído como una bomba en esta ciudad.—(U. P.)

CIGARRILLOS
Westminster
TABACO TURCO
CAJETILLA
$ 2.40
BRITISH-AMERICAN TOBACCO Co
(CHILE) LTD

ESTADOS UNIDOS

Los delegados chilenos y argentinos a la Conferencia de Policía regresan a sus patrias

NUEVA YORK, 18. — Los delegados argentinos a la Conferencia de Policía, señor Etcheverry y Fernández, y el delegado chileno señor Merino, que se dirige a Chile a bordo del "Essequibo", fueron objeto de cordiales manifestaciones de despedida de parte del comisionado de policía, Mr. Enright, y de otros altos funcionarios de la policía. La banda del Cuerpo Policial dió un concierto en el Club Policial.

Más tarde una embarcación de la policía acompañó al "Esequibo" al hacerse al mar, mientras la banda tocaba los himnos de Argentina y Chile, al mismo tiempo que eran desplegadas las banderas chilena y argentina.

Los delegados se manifestaron gratamente impresionados por su permanencia en Estados Unidos, por las muchas atenciones recibidas de parte de la policía norteamericana, especialmente por la de Nueva York.—(U. P.)

El 25 de Julio iniciará Italia las gestiones de la consolidación de su deuda

WASHINGTON, 18.— Italia comenzará las negociaciones de su deuda con los Estados Unidos, con la Comisión de deudas de este país, el 25 de Julio. Esta determinación del Gobierno italiano se produjo a raíz de las conversaciones informales que celebraron el Embajador Demartino y Mr. Kellogg y Mellon. La deuda de Italia sube de dos billones de dólares.—(U. P.).

La decisión de Italia de consolidar su deuda ha causado buena impresión

WASHINGTON, 18.— Un alto funcionario ha expresado que se encuentra sumamente contento de la resolución de Italia de arreglar el asunto de su deuda, pero rehusó comentar la situación actual respecto a los detalles de las probables ofertas que hará Italia.

La opinión general aquí es que la situación económica de Italia es fuerte. El primer punto que se discutirá, tendría relación con la capacidad de pago de Italia.— (U. P.)

Envío de un diplomático a Guatemala

WASHINGTON, 18. — Se ha sabido que se ha estado estudiando el envío de otro diplomático más americano a Guatemala, para que investigue personalmente lo que haya de cierto respecto a las noticias de que los hondureños estén fomentando las dificultades contra el Gobierno de Guatemala. — (U. P.)

ACTIVIDADES DEPORTIVAS MUNDIALES

Vincent Richard derrota a Alonso

NUEVA YORK, 18.— Vicent Richard derrotó a Manuel Alonso por 6-4, 6-4, 6-1, en las semi-finales por el campeonato Metropolitan Claycourt, que se celebra bajo los auspicios del New York Tennis Club. A su vez, Tilden derrotó a Jack Wright, seleccionado canadiense en las competencias de la Copa Davis, por la cuenta de 2-6, 6-1, 6-3. Tilden se medirá con Richards el Viernes, en la final.— (U. P.)

Las carreras de Ascot

ASCOT 18 (United). — Reina un tiempo excelente. La enorme concurrencia que asiste a las carreras es superior a la de ayer. La comitiva real llegó a la 1 de la la tarde. (P. P).

ASCOT, 18. — Las cotizaciones a favor de los caballos que ocuparon el 1.o y 2.o puestos en la Copa de oro, estaban en proporción de 10 a 1 y 4 a 1, respectivamente, y las del que ocupó el tercer puesto eran parejas.—(U. P.)

El Tani descansará 10 días

NUEVA YORK 18.— Estanislao Loayza Aguilar se ha dirigido a Atlantic City, en donde pasará diez días, para regresar en seguida a continuar su entrenamiento para el match que sostendrá con Jimmy Goodrich el 6 de Julio.

Lagos fué vencido por K. O. al primer round por Courtney

ATLANTIC CITY, 18. — George Courtney, campeón medio pesado de Oklahoma, puso knockout al campeón chileno E. D. Lagos, al primer round. — (U. P.).

Clausura de una cancha de foot-ball

BARCELONA, 18.— Las autoridades han clausurado el campo de foot-ball de "Las Corts", debido a que durante la última partida desarrollada en él, se escuchó irrespetuosamente la Marcha Real, o sea, el Himno Nacional de España. También se ha prohibido que los equipos de Barcelona participen en las fiestas deportivas.

Con este motivo, la Directiva del Club visitó al Gobernador, a fin de que revocará esta orden, alegando que los equipos no eran responsables del incidente, y de que en caso de persistir, no podría jugarse el encuentro con los uruguayos, proyectado para el 5 de Julio. El Gobernador manifestó que él se atenía a la prohibición.— (U. P.)

Las carreras del centenario de Bolivia

LA PAZ, 18.—Uno de los números principales con que se celebrará el centenario de la independencia de Bolivia, lo constituye la inauguración del Hipódromo Nacional.

El programa de la reunión inaugural consulta un premio clásico de $ 10,000 bolivianos y varias pruebas ordinarias dotadas con $ 1,000 bolivianos y más. Ayer tuvo lugar la elección del directorio de la nueva institución hípica, quedando constituído en la siguiente forma:

Presidente, don Carlos Díez de Medina; directores, los señores Arturo Keskett, Hugo Ernest, Sergio Cabrera, Adolfo González, Luis González y Luis Elgueta; secretario, señor Fernando Santelices. — (Especial).

EN LA HACIENDA
En múltiples actividades, siempre hace falta
"UN MOTOR"
EN ESTE CASO EL MAS INDICADO ES UN
"SEMI-DIESEL"
E. M. W.
Excelentes motores a petróleo crudo y residuales.
DE FUNCIONAMIENTO SEGURO Y ECONOMICO
Ofrecemos para entrega inmediata desde 10 hasta 40 H. P.
Informes solicítelos de nuestro Departamento de Maquinarias.
MORRISON & Co.
—:— SANTIAGO —:—

Tex Ricard cree q
Tani será camp
mundial
NUEVA YORK 18.—
Rickard hizo la sig
claración al corresp
United Press:
"Siento que
quedado fuera del
el campeonato de
Me habría gustado
lear con Aguilar,
guro que el chile
Dderrotado a Manu
nará el campeonato
(U. P).

ITALIA

La Princesa Mafald
ta a su matrimo

ROMA, 18.— La Prince
anunció la lista de invit
festividades reales de s
con el Príncipe Felipe d
(U. P.)

Homenaje a Depin
en la C

ROMA, 18.—En una
nión de la Cámara, el
trochi rindió homenaje
tenido por el piloto
no Depinedo en su vuelo
ma al Lejano Oriente.

Se establece el C
Naval del Dodec

ROMA, 18.—Un decreto
do en la Gaceta Oficial
blecido la creación d
Naval del Dodecaneso,
general estará en la isla
Hasta ahora, el Dodec
día de la Comandancia

TRIPOLI, 18.—Un
litar se incendió en el
el desierto. El piloto y
que lo acompañaba,
mados.—(U. P.).

ROMA 18.—El
vetta ha sido premiado
dalla de oro por sus tra
vor de las ciencias nav

Numerosos peregri
llegado a Rom

ROMA 18.—Alrededor
Junio llegaron a Roma
grinos en grandes grupos
también 20,000 más
queñas e individualmen
cual se hace un total d
regrinos llegados en el

Italia está dispuest
cutir la conversión
deudas

ROMA 18 (Oficial). —
informado a los gobiern
Bretaña y Estados Unid
lista para discutir la
sus deudas. (U. P).

ESPAÑ

Se reunió la con
franco-española so
rruecos

MADRID, 18.— Los
litares y navales
Conferencia franco-españ
nieron. No se facilitar
a la prensa, porque las
nes tenían carácter d
Mañana se celebrará
plenaria.

La Embajada Franc
banquete a los miembr
ferencia.

El general Jordana
de haberse constituído la
como también de la
cargos que en ella se
tuado.— (U. P.)

MADRID, 18. — Un
chocó con el automóvil
sa sueca, la cual qued
(U. P.)

MADRID, 18.— Falleci
te general Carlos Palan

El tercer Congres
rantista

MADRID, 18.— En el
greso Esperantista,
do admitir para los
servicio en el interior,
con la obligación de
ducción, en caso de q
receptora desconoce

el dolor de oído
INSTANTINA
BAYER
INSTANTINA

es uno de los más terribles padecimientos. Las aplicaciones externas y los lavados suelen ser ineficaces o calmar muy relativa y lentamente. Lo que se desea en esos casos es un alivio rápido y completo. Con lo único que puede obtenerse es con dos tabletas de
INSTANTINA
La acción de este analgésico moderno es tan admirable que el más vivo dolor de oído cede como por encanto, en pocos momentos. Con igual eficacia obra en los casos de dolor de cabeza, muela y garganta; neuralgias; jaquecas, resfríos, etc.

INFORMACIONES CABLEGRAFICAS DEL EXTERIOR

DE NUESTROS CORRESPONSALES ESPECIALES VIA EASTERN Y ALL AMERICA CABLES INC. Y DE "THE UNITED PRESS". LOS ORIGINALES DE TODOS LOS CABLEGRAMAS QUE SE INSERTAN EN ESTA SECCION ESTAN A DISPOSICION DEL PUBLICO EN ESTA IMPRENTA.

El canciller Salomón considera terminada su labor

ACEPTADO EL FALLO DEL PRESIDENTE COOLIDGE Y DESIGNADO EL REPRESENTANTE PERUANO EN LA COMISION PLEBISCITARIA, EL CANCILLER RESUELVE DESCANSAR. — DOS NOTAS PERUANAS FUERON ENTREGADAS AYER AL DEPARTAMENTO DE ESTADO AMERICANO. — EL SEÑOR SOLON POLO SE EMBARCARA MAÑANA EN NUEVA YORK, PARA REGRESAR A SU PATRIA. — TODAVIA NO SE HA FIJADO LA FECHA DE LA SALIDA DEL GENERAL PERSHING.

Mr. Poindexter anuncia que el Perú aceptó el fallo

WASHINGTON 18.—(Flash).—El Embajador de Estados Unidos en el Perú, Mr. Poindexter, ha comunicado al Departamento de Estado que el Perú acepta el fallo arbitral sobre Tacna y Arica, y el plebiscito establecido por decisión de Mr. Coolidge.—(U. P.)

El Canciller Salomón se retirará del Gobierno

LIMA 18.—A raíz de haber sido despachada anteayer la nota dirigida al Gobierno de Washington, por la cual se anunciaba el nombramiento de delegado peruano a la Comisión Plebiscitaria, se ha sabido que el señor Alberto Salomón, que durante los cinco últimos años ha desempeñado la cartera de Relaciones Exteriores, se retiraría de su cargo para reanudar el ejercicio particular de su profesión de abogado en Lima.

El Ministro asumió directamente la tarea de tranquilizar a los nativos de Tacna y Arica expulsados de esas provincias, y que ahora residen en Lima y El Callao, y quienes, en un principio, habían organizado una enérgica campaña en contra de la aceptación del fallo.

El señor Salomón formó un Comité Ejecutivo para el registro de los nativos en Tacna y Arica, residentes en Lima, designando también otras comisiones con el mismo objeto en toda la República, al mismo tiempo que se enviaban comisiones a Bolivia y a otras partes del extranjero con el fin de efectuar el registro de los nativos expulsados por los chilenos.

Puede decirse que el Gobierno tiene ahora un registro exacto sobre el número de residentes en Tacna y Arica expulsados de esas provincias, que deben ser trasportados a Arica para que tomen parte en el plebiscito. Se han adoptado las providencias del caso para atender a su trasporte y para el cuidado de sus familias durante sus ausencias.

Además del registro y del problema del trasporte de los votantes, ha sido necesario dedicar gran labor a la reunión de documentos oficiales sobre la elegibilidad de los votantes plebiscitarios.

El Canciller Salomón presentó un minucioso informe sobre los resultados de su trabajo en las sesiones secretas celebradas la semana pasada por el Senado y la Cámara de Diputados, y aunque el Ministro recibió un voto de confianza unánime en ambas Cámaras, se tiene entendido que él estima de su deber abandonar el Ministerio para dejar en libertad al Presidente en la designación de un nuevo Canciller que dirija las fases finales del programa plebiscitario.

Además, los amigos del Ministro saliente consideran que en vista de que el Ministro, durante cinco años ha desarrollado una intensa labor, es imperativo que se tome un descanso.—(U. P.)

El contenido de la nota peruana

WASHINGTON 18.—De fuentes autorizadas allegadas a la Embajada peruana, se sabe que la nota peruana, que todavía no ha sido entregada, no solicita nuevas garantías ni estipula que la participación del Perú en el plebiscito sea condicional bajo las bases solicitadas en el anterior memorial. En la nueva nota sólo se establecen los consideraciones que decidieron al Perú a participar en el plebiscito, y las intenciones del Perú de solicitar a la Comisión Plebiscitaria que otorgue garantías similares a las que se solicitaron en el anterior memorial, a fin de proteger los derechos de los ciudadanos peruanos de Tacna y Arica.

Se ha declarado que el Presidente Leguía se halla confiado en obtener una mayoría abrumadora de votos en favor del Perú, si la Comisión Plebiscitaria garantiza el regreso seguro de los antiguos ciudadanos peruanos de Tacna y Arica que irán a participar en la votación.—(U. P.)

La Legación peruana en Buenos Aires recibe el aviso del nombramiento del señor Freyre

BUENOS AIRES 18.—La Legación peruana recibió la comunicación oficial que anuncia la designación del representante del Perú en Buenos Aires, Excmo. señor Manuel Freyre Santander, como delegado de la Comisión Plebiscitaria de Tacna y Arica.—(U. P.)

Sobre la designación del señor Freyre

WASHINGTON 18.—Aunque la Embajada peruana no confirma la designación del señor Freyre Santander, hace notar que "está excelentemente calificado por haber pasado largos años en el servicio diplomático". La Embajada recuerda que el señor Freyre Santander ha sido una de las personalidades que se ha mencionado con mayores probabilidades para suceder al señor Velarde.—(U. P.)

El señor Polo se embarcará el 20 de regreso al Perú

WASHINGTON, 18.— Don Solón Polo, Jefe de la Comisión de Defensa peruana, declaró que esperaba embarcarse en el "Santa Teresa", el 20 de Junio, de regreso al Perú.— (U. P.)

Aún no se ha fijado la fecha de la partida del General Pershing

WASHINGTON, 18.— Se ha declarado que no ha sido fijada la fecha para la partida del General Pershing a Sur-América, a reunirse con la Comisión del Plebiscito. Se dice que Pershing se comunicaría con los delegados chileno y peruano, respecto a la fecha conveniente para emprender viaje.

La Embajada peruana entregó dos comunicaciones relacionadas con la participación del Perú en el Plebiscito. El contenido aún no ha sido revelado, aún cuando se dice que ambos son importantes.— (U. P.)

Amundsen regresó en salvo a Spitzbergen

El atrevido explorador no llegó al Polo.—Solamente 225 kilómetros le separaron de la meta.—Alcanzó hasta 87° 44' de latitud Norte. — Por mensaje inalámbrico relata Amundsen las peripecias de su viaje a través de los hielos. — Sus aeroplanos quedaron apresados por los témpanos y fué necesaria una árdua labor para libertarlos. — Como no divisara la posibilidad de aterrizar en el Polo y no le fuera posible hacer observaciones de importancia desde el aire, optó por regresar sin llegar al Polo.

(CORRESPONDENCIA RADIOTELEGRAFICA Y CABLEGRAFICA DE AMUNDSEN, ESPECIAL PARA "LA NACION")

A BORDO DEL "HEINDAL", trasmitido por radio desde King's Bay a Spitzbergen. 18. — "Nuestros aeroplanos partieron de King's Bay a las cinco pasado meridiano del día veintiuno de Mayo transportando una carga de aproximadamente tres toneladas. Orientamos nuestra ruta hacia la isla de Amsterdam.

"En el lugar denominado Sydgat, encontramos una espesa niebla que nos obligó a tomar altura hasta 3.100 pies. Durante las dos horas siguientes nuestros aeroplanos atravesaron con la rapidez de proyectiles la espesa cortina de niebla, la que continuó envolviéndonos hasta las ocho de la noche. A pesar de esa hora las condiciones de visibilidad fueron excelentes continuando en la misma forma todo el tiempo del viaje.

"Las observaciones que realizamos a las 10 de la noche nos demostró que nos encontrábamos demasiado hacia el oeste posiblemente debido a los vientos del noreste que reinaban en la altitud que nos vimos obligados a tomar, para evitar los peligros de volar bajo con la niebla, la que además nos impedía observar con exactitud la deriva. Orientamos entonces nuestra ruta hacia el este continuando nuestro vuelo hasta la una de la mañana del veintidós de Mayo, momento en que nuestra provisión de gasolina había disminuído de un cincuenta por ciento por lo cual fué necesario tratar de aterrizar a fin de poder determinar con exactitud el lugar en que nos encontramos antes de seguir adelante. Nos encontrábamos entonces sobre una larga franja de hielo, la primera que encontrábamos de ese tamaño desde nuestra partida. Entonces volamos más bajo para ver si existía una parte en que fuera posible el aterrizaje.

"Ni una sola vez desde nuestra salida habíamos observado un lugar apropiado para el aterrizaje, sobre la capa polar".

Nuestros temores respecto al aterrizaje no estaban completamente desprovistos de fundamento, pues inmediatamente después el aeroplano 25 quedó apresado entre dos masas de hielo y mientras nosotros tratábamos de impedirlo la parte de agua que rodeaba el 24 se heló también, quedando igualmente preso.

Las observaciones que realizamos durante la noche demostraron que nuestra posición era la siguiente: 87 grados 44 minutos de latitud norte 10 grados veinte minutos longitud oeste, siendo por consecuencia la distancia cubierta en nuestro vuelo de exactamente mil kilómetros, la velocidad media alcanzando a 150 kilómetros por hora, lo que significaba que el viento de frente nos había retrasado en doscientos kilómetros.

Efectuamos dos sondeos en el lugar del aterrizaje, registrando una profundidad de 3.750 metros.

Además no existía razón alguna para creer que las condiciones del hielo permitieran nuestro aterrizaje más al norte. Efectuar un aterrizaje como el que habíamos realizado para tener la oportunidad de efectuar algunas observaciones hubiera sido imposible. Volar sobre el polo sin efectuar observaciones detenidas, hubiera sido posible seguir las observaciones efectuadas pero ello no hubiera tenido significado real alguno, por consecuencia no valía la pena de correr el riesgo.

Finalmente resolvimos trazar nuestro camino de regreso más hacia el este a fin de recorrer caminos hasta ahora desconocidos Con los aeroplanos apresados por el hielo aparentemente la mayor dificultad era conseguir que se pudieran elevar nuevamente. La situación era evidentemente crítica y después del primer día procedimos a reducir las raciones diarias a trescientos gramos por cabeza a fin de que duraran lo más posible. Ello significaba menos de una libra diaria permitiéndonos contar con alimentos.

A fin de conseguir, por lo menos, libertar uno de los aparatos concentramos nuestras energías en el 25, y durante los 24 días siguientes fuimos víctimas de toda clase de dificultades causadas por la caprichosa fantasía del Océano Artico.

El aparato 25 fué sacado del hielo después de los más grandes esfuerzos, siendo entonces examinado con detenimiento. El aeroplano no presentaba signos de haber soportado esfuerzos considerables; pero conseguimos arrastrarlo sin mayores daños hasta el lugar que habíamos elegido para la partida, que se encontraba a alguna distancia de la parte en que habíamos efectuado nuestro descenso.

El 14 de Junio, el hielo se rajó de pronto bajo nuestros pies, amenazando destruír por completo el trabajo que habíamos efectuado, nivelando el lugar de la partida.

Ante tan seria y peligrosa alternativa, decidimos hacer en la mañana del quinto, varios ensayos de partida, reduciendo la carga sin esperar haber limpiado una cancha más larga.

Descargamos la mayor parte del equipo, conservando con nosotros el mínimo de alimento, reduciendo al mínimo indispensable la cantidad de combustible necesaria para seguir hacia el sur, hacia la base. El ensayo resultó feliz.

Como el tiempo no mejoraba, el 16 de Junio aterrizamos en el borde de los hielos de esta bahía, y los miembros de la expedición partieron a bordo del "Wjoeliv", hacia King's Bay, cuya distancia era alrededor de 130 millas por mar. Nuestro proyecto era llegar a la base de King's Bay tan pronto como fuese posible; conseguir gasolina y enviarlo al aeroplano para que pudiera volar sobre tierra en dirección a la base. Llegamos a King's Bay a la 1 A. M. del 18 de Junio.

Durante los vuelos, los compases solares Goerz tuvieron una esencial importancia, y pudieron usarse a entera satisfacción. Esta es, probablemente, la primera vez que se usan compases solares en regiones árticas, y seguramente la primera ocasión que se les utiliza en esta parte del mundo para la navegación aérea.

Cuando conocimos la imposibilidad de efectuar un aterrizaje de emergencia con éxito, no sentimos la menor ansiedad por este motivo.

Las máquinas siempre partieron instantáneamente, en especial cuando era necesaria una acción inmediata para salvar a los aeroplanos que estaban bajo la amenaza del peligro de un témpano.— Roald Amundsen. — (U. P.)

Un mensaje del explorador

NUEVA YORK, 18.— La información de que Amundsen y acompañantes estaban en salvo, contenía un mensaje firmado por Amundsen y los demás miembros de la expedición.—(U. P.)

Amundsen llega a Spitgbergen

COPENHAGUE, 18.—Amundsen llegó a Spitzbergen.—(U. P.)

En busca del explorador

NUEVA YORK, 18. — Comunican de Spitzbergen que los aviadores de la expedición noruega de auxilio a Amundsen volaron ayer desde Advent Bay a las 9 de la mañana, llegando a King's Bay a las 11. —

Se confirmará la noticia Amundsen

BUENOS AIRES 18.—Un despacho oficial recibido desde Oslo por "La Prensa", informa que Amundsen y sus compañeros han llegado sanos y salvos a King's Bay, esta mañana.

Los propósitos de Amundsen

NUEVA YORK 18. — El explordor Amundsen y sus compañeros volaron hace cuatro semanas, desde King's Bay hacia el Polo, abrigando el propósito de regresar 36 horas después de haber aterrizado en él. — (U. P.)

La noticia no ha sorprendido a los hombres de ciencia

NUEVA YORK 18. — El anuncio del regreso sano y salvo de Amundsen no ha sorprendido a los hombres de ciencia ni a los exploradores, la mayoría de los cuales se habían mostrado confiadísimos en que hubiese regresado.

En cuanto a un fracaso en el regreso, había mucha discusión acerca si debía ser socorrido mediante aeroplanos o dirigible. El Secretario Wilbur rehusó enviar el dirigible "Los Angeles", opinando que la expedición de Mac Millan, que ahora se dirigía al Norte, poseía medios más eficientes para socorrerlo.

Amundsen había proyectado hacer la expedición originariamente el año 1923, pero se había atrasado debido a quebrantos financieros. Creía que el éxito de la presente expedición lo ayudaría grandemente en su rehabilitación financiera. — (U. P.)

La declaración de un cuñado de Amundsen

NUEVA YORK 18. —Bernon Prentice, cuñado de Ellsworth, que forma parte en la expedición de Amundsen, declaró: "sin duda que ellos están bien. No los esperamos antes, debido a que proyectaban demorarse varias semanas en las observaciones polares. Parece probable que regresen en los aeroplanos porque sería sumamente difícil que caminaran hasta un sitio donde se les hubiese recogido para traerlos a Spitzbergen. —(U. P.)

Mac Millan celebra el regreso de Amundsen

WISCASSET, Maine, 18.— El regreso feliz del explorador Roald Amundsen y sus compañeros a Spitzbergen, ha aclarado el camino para llevar adelante la expedición de Mac Millan, como originariamente se la había proyectado.

Mac Millan declaró "Las más sinceras felicitaciones a Amundsen. Cada uno de nuestros hombres estima que puede seguir adelante nuestros proyectos, sin sentir que no hayamos cumplido nuestro deber hacia nuestros caramadas exploradores". —

La primera noticia

NEW YORK, 18. — (Flash).—Según información recibida por la empresa norteamericana "Newspaper Alliance", Amundsen y todos sus compañeros han regresado sanos y salvos. — (United).

El Rey Haakon felicita a Amundsen

OSLO, 18.— El Rey Haakon y el Premier Mowinckel, felicitaron radiográficamente a Amundsen, el cual llegará a esta capital el 10 de Julio.

Esta noche, en todos los cafées y teatros se tocó el himno nacional.

Laugh Kock estima que el explorador aterrizó demasiado lejos del Polo

COPENHAGUE, 18.— Laugh Kock, quien trazó los planos de Groenlandia para la expedición ártica que proyecta hacer en compañía con el profesor Hobbs, de la Universidad de Michigán, declaró a la United Press "Amundsen aterrizó demasiado lejos del polo, pero ha restablecido su fama de explorador, por lo cual estará en condiciones de poder financiar una nueva expedición. Sus aeroplanos eran demasiado pesados, y sus pilotos debieron haber sido mecánicos competentes, capaces de efectuar cualquier clase de reparaciones. —

Amundsen llegó a 225 kilómetros del Polo

COPENHAGUE, 18.— El Real Administrador de Groenlandia, Daugaard Jensen, declaró a la United Press "aparentemente trozos flotantes de hielo impidieron a Amundsen caminar hacia el Polo. El tuvo entonces dos caminos: volar los últimos 225 kilómetros, dejando parte de la tripulación atrás, o preservar a la tripulación abandonando el Polo. Escogió lo último, estimando más la vida que la fama. Se cree que se dirigirá pronto al Polo, nuevamente".

MR. LA FOLLETTE, LEADER DE LOS PROGRESISTAS NORTEAMERICANOS, HA MUERTO

NUEVA YORK, 18.— La muerte del senador Lafollette entristece a la América Latina. En todas partes se le ha reconocido como el más sólido amigo de las Repúblicas americanas, habiendo ejercido una activísima influencia contra el imperialismo tanto político como financiero. Su muerte también es un golpe para la independencia de las Filipinas, de la cual Lafollette fué el más empedernido sostenedor. Durante la última campaña, Lafollette hizo de sus ideales anti-imperialistas su plataforma política, sosteniendo un programa de condenación hacia el uso de las fuerzas armadas de los Estados Unidos para la explotación de sus vecinos débiles de la América Latina. También se debe a él la presentación de un acuerdo para otorgar a las Filipinas su completa libertad. Durante la campaña, encabezó un movimiento contra la creación en el hemisferio occidental de condiciones análogas a los problemas planteados por Inglaterra en Irlanda, Egipto y la India.

Lafollette siempre ejercitó esfuerzos a favor de los pueblos infortunados, por ejemplo, ayudando a la libertad de los irlandeses, abogando por un tratamiento más suave hacia Armenia, por socorrer a Alemania cuando padeció de hambre después de la guerra, por el retiro de la marinería de Santo Domingo, sin tener en cuenta las consecuencias políticas que estas actividades podían acarrearle.

Dentro de lo que puede comprobarse, su última resonante declaración política, fué aquella hecha exclusivamente a la United Press, en la cual combatía las críticas americanas a la elección de Hindenburg como Presidente de Alemania.— Frantz.— (U. P.)

WASHINGTON, 18.— A las 10 de la mañana, el senador La Follette demostraba señales de que le fallaba el corazón.— (U. P.)

Mr. La Follette ha muerto

NUEVA YORK, 18. — (Flash).— Ha fallecido el senador La Follette. — (United).

EL DOCTOR LONG SE EMBARCO EN EL "ESSEQUIBO"

NUEVA YORK, 18. — El doctor Long, que ha sido contratado por el Gobierno de Chile para dirigir los servicios de sanidad en ese país, antes de embarcarse acompañado de sus dos hijas, a bordo del "Essequibo", hizo las siguientes declaraciones al corresponsal de la United Press:

"Me alegro mucho de regresar a Chile, país del cual tengo los más agradables recuerdos desde mi visita con ocasión del Congreso Panamericano celebrado en 1923. Me alegro de tener oportunidad de servir a Chile, país que admiro sinceramente.

"Espero poder realizar una buena labor con la valiosa cooperación que recibiré del Gobierno de Chile. Creo que permaneceré en ese país alrededor de un año. No conozco todavía los detalles exactos de la labor que deberé desarrollar". — (U. P.).

ALEMANIA

Todavía no se sabe cuándo será contestada la nota francesa sobre el Pacto de Seguridad

BERLIN, 18.— Con motivo de la entrega de la contestación francesa, el memorándum alemán sobre el Pacto de Seguridad, el Gobierno alemán declaró que no podía aún determinarse la fecha de contestación alemana.

También dice que el contenido de la nota es complicadísimo, y que algunos pasajes evocan dudas que hacen necesario un cuidadoso examen de ella.— (U. P.)

El Sultán de Marruecos entró ayer a Fez

Felicitación del General Primo de Rivera a las tropas españolas

Los buques de guerra franceses bloquean la costa de Marruecos

Comunicado oficial francés

RABAT, 18. — (Oficial). — El enemigo atacó anoche violentamente en la región de Terroual y Ambou Assis, al Noreste de Terroual, siendo rechazado. En los otros sectores no se ha modificado la situación.—(U. P.)

Primo de Rivera felicita a las tropas españolas

MADRID, 18. — El presidente del Directorio, marqués de Estella, ha hecho publicar una orden general, en que se manifiesta satisfecho del comportamiento de las tropas en los últimos encuentros en Marruecos, frustrando las tentativas de los rifeños para romper las líneas españolas en Gorguez y Ben Karrich mediante el ataque de fuerzas numerosas.

"Obedeciendo a un plan preconcebido—dice el marqués de Estella—se organizaron grandes núcleos rebeldes, que audaz y cautelosamente aparecieron a la vanguardia de nuestros fuertes, tratando de hostilizar los campamentos, de oponerse al avance de los españoles y de desalojarnos de nuestras posiciones. El enemigo sintió la superioridad guerrera de España. El enemigo fué ahuyentado dejando numerosos muertos y prisioneros.

"No por el rudo castigo debe creerse terminada la hostilidad enemiga. Se manifestará en otro sector y los rebeldes serán igualmente rechazados, si los pequeños fuertes avanzados cumplen, como han cumplido, el deber de vigilar y resistir hasta el último extremo. Ellos son la seguridad de los campamentos y de las líneas de comunicaciones entre las unidades.—(U. P.)

Se inicia el bloqueo de la costa

TANGER, 18.—La Armada francesa comenzó el bloqueo de la costa marroquí.

Actualmente, siete submarinos se hallan cruzando frente a la costa de Andjera.—(U. P.).

Calma en el sector de Uazan

MADRID, 18. — Noticias de la zona francesa anuncian que la sección del Nor-Este de Uazan permanece en calma.

Se confirma que en los últimos encuentros los rifeños han tenido considerable número de bajas. — (U. P.)

El Sultán de Marruecos entró ayer a Fez

FEZ 18. — Mulay Yussef, Sultán de Marruecos, entró hoy, a las seis de la tarde, rodeado de gran solemnidad, en Fez, capital del Imperio de los Cherifes. Partiendo el Lunes desde Rabat, el Sultán se detuvo un día en Mequinez, peregrinando a la tumba del santo mahometano, Mulay Idriss.

La entrada a Fez tiene excepcional importancia debido a las actuales circunstancias. Mientras las tropas usurpadoras de Abd-el-Krim se hallan a menos de 40 millas de distancia, el Sultán ha deseado reafirmar su soberanía política y religiosa. 50,000 nativos se alinearon en el camino de Mequinez, las autoridades de la ciudad, encabezando una delegación, lo saludó, estando entre ellos el jefe llamado "El Califa", hermano del Sultán que abdicó, Mulay Hafid, y que hace de representante permanente del actual Sultán, en Fez.

Los principales funcionarios lo siguieron, después de los cuales marcharon las zahouiya, o sea, hermandades religiosas, con banderas y estandartes, las corporaciones comerciales con emblemas especiales. El Sultán recibió las ofrendas de costumbre. Descendiendo de su auto, entró a la ciudad a caballo, siguiendo al palacio en medio de aclamaciones de un millar de mujeres veladas.

El general Chambrun fué el único representante francés que asistió a la ceremonia, la que tuvo un carácter exclusivamente musulmán— (U. P.)

Un hecho de la campaña relatado por Primo de Rivera

MADRID, 18. — El marqués de Estella, en su comunicación, señala el caso vergonzoso ocurrido en Blocao Mayor número tres. El comandante del puesto, que no quiere nombrarlo para evitar una vergüenza a su distinguida familia, tuvo un momento de flaqueza ante el enemigo que, granada en mano, venía a atacar; propuso la evacuación.

Su segundo, Eugenio Fraile, del batallón Talavera, negóse a obedecer a su comandante, que abandonó la posición acompañado de dos soldados. El comandante del puesto ha pagado con su vida la cobardía y los soldados que lo acompañaron están procesados.

En cambio, el cabo que se opuso a la evacuación, ha sido ascendido y se le ha propuesto para la medalla militar. La valerosa guarnición tuvo ocho heridos, a los que se les concederá la Cruz de Plata y recompensa en dinero. Además, sus nombres correrán en los labios de todas las mujeres españolas para elogiarle su valor.

Termina diciendo: "recomiendo extrema vigilancia; valor y resistencia inquebrantable en la defensa de los puestos; sagacidad y cautela, avisando cuanto observen; entablando sólo combate desigual en la defensa de los puestos, sin contar con el número de los enemigos, sino tomando en cuenta que se sacrifica por los compañeros a quienes defiéndese. Tenga seguridad la columna que cuando obra el socorro acudirá en momento oportuno para rechazar al enemigo, castigándolo con el mismo éxito que logróse en las gloriosas jornadas de los días diez, once y doce.

Las fuerzas Apeas Mejala número uno, regulares Tetuán, Quinta Bandera, Tercio legiones extranjeras, batallones España, Granada; segunda batería ligera, primera de Montaña, segunda de obuses, regimiento Artillería Ceuta, compañía de Ingenieros, segundo sector de Zapadores, compañía del quinto Regimiento, batallón Tetuán, cítanse para su conocimiento y satisfacción." (Firmado): **Primo de Rivera.**" — (U. P.).

Para conmemorar los caídos en Tannenberg

BERLIN, 18.—El Presidente Hindenburg inspeccionó el proyecto del colosal edificio con que se conmemorará a los muertos de la Batalla de Tannenberg, hecho de guerra del cual nació la fama militar de Hindenburg. Este alabó el proyecto que obtuvo el primer premio, y sugirió algunos agregados, incluyendo marcas en los caminos señalando los principales acontecimientos de la batalla.—(U. P.).

Se propone el establecimiento de la ley seca

BERLIN, 18 — El acta modificada estableciendo el prohibicionismo en Alemania, fué sometida al Reichstag, donde se discutirá el Lunes.

Se anticipa que las probabilidades que tiene de ser aceptada son pequeñas.— (U. P.)

JAPON

La salud del Emperador

TOKIO, 18.—Un miembro de la familia imperial ha declarado que el estado del Emperador se ha agravado ligeramente, aunque no es crítico. Este continúa sus paseos diarios por los jardines de la residencia imperial.—(U. P.).

FRANCIA

El sistema electoral de representación profesional será abolido

PARIS, 18.—Las comisiones parlamentarias de los cuatro grupos que forman la mayoría del Gobierno, se reunieron para estudiar la oposición socialista a las finanzas para el desarrollo del programa marroquí, el cual muy posiblemente provocará la caída del actual Gabinete.

Los socialistas declaran que les es imposible continuar apoyando a Painlevé, que se ha salido de la línea política trazada por Herriot al ocuparse de los más importantes problemas nacionales.

Los radicales señalaron el hecho de que la deserción de los socialistas significa la caída del Gobierno, tratando en consecuencia de encontrar una base de arreglo. Los socialistas decidieron no contestar definitivamente hasta la terminación de las deliberaciones del partido, lo que debe suceder esta noche.

La Cámara de Diputados, por 295 votos contra 265, decidió abolir el sistema electoral por representación proporcional. Esta es una maniobra socialista que demuestra que en las próximas elecciones los socialistas tienen la intención de presentarse con plataforma propia, sin listas combinadas. Painlevé apelará a los conservadores para obtener apoyo respecto a su política de Marruecos, esperando mantenerse en el poder a pesar de la oposición de los socialistas.—(U. P.)

ARGENTINA

Dos diputados se batieron a duelo

BUENOS AIRES, 18.— Hoy se batieron los diputados Blanquier y Serantes. Se cambiaron dos disparos, resultando ilesos.

Ignórase el motivo que los condujo a batirse; y después de verificado el duelo, no se reconciliaron.—

BUENAS AIRES, 18.— **Activa sus trabajos la comisión organizadora del gran banquete** de camaradería del Ejército y Armada.

Se ha invitado a todos los jefes y oficiales retirados del Ejército y la Armada. Asumirá grandes proporciones.— (U. P.)

BUENOS AIRES, 18. — **El Ejecutivo reglamentó la introducción de armas de guerra,** determinando nuevas normas en los trámites aduaneros, y señalando las penalidades que se aplicarán para el caso de introducciones clandestinas. — (U.

LA MESA DIRECTIVA DE LA CONVENCION DEMOCRATA VISITO AYER A SU EXCELENCIA

En la tarde de ayer la Mesa Directiva de la Convención Demócrata, compuesta por los señores Santiago Zárate, presidente; Julio Vilchez, vice-presidente; Fernando Landaeta, Aquiles Concha, secretarios generales, y Bernardo 2.o Quiroga, Relator General de la Convención, acompañada de un grupo numeroso de convencionales, visitó al Presidente de la República para expresarle su adhesión y simpatía.

En nombre de los convencionales, el Presidente de la Convención, le expresó al Presidente que al ir a saludarlo cumplía con un acuerdo de la convención del Partido y al mismo tiempo con un deber de gratitud para con el hombre que ha sabido interpretar fielmente los principios democrático-republicanos.

El Presidente señor Alessandri, profundamente emocionado agradeció el saludo y dijo que lo interpretaba como el más valioso apoyo de un gran partido chileno que cooperaba a la obra del Presidente de la República en estos momentos difíciles por que atraviesa el país.

A continuación siguió una detenida conversación entre el Primer Mandatario y los convencionales respecto a las reformas constitucionales y a la orientación política del país, refiriéndose especialmente a la nueva Carta Fundamental que en los actuales momentos refleje los verdaderos intereses de la República.

Durante el desarrollo de la conversación, se refirieron también algunos de los señores convencionales a los sucesos del Norte, pidiéndole al Primer Mandatario que se haga plena luz y justicia en esta cuestión.

Al despedirse el Presidente de la República de los señores convencionales, abrazó profundamente emocionado al Presidente de la Convención señor Zárate y díjole que en él abrazaba a todos los demócratas de Chile. A continuación el señor Alessandri se despidió de cada uno de los convencionales presentes, manifestándoles que él estaba en la primera magistratura de la República para defender la justicia y el derecho de todos los chilenos, y especialmente de las clases trabajadoras.

ALGUNAS DE LAS MATERIAS APROBADAS POR LA CONVENCION DEMOCRATA

Iniciamos hoy la publicación de las materias aprobadas por la Convención Extraordinaria del Partido Demócrata, que se efectuó en Santiago durante los días 12, 13, 14, 15, 16 y 17:

MEDIOS DE COMUNICACION Y TRANSPORTES A LA PROVINCIA DE CHILOE

Sobre esta materia los señores Pedro A. Fajardo, Bernardo Quiroga, Tomás de la Puente, Santiago Wilson, Róbinson Paredes, Eduardo Vergara, Nolasco Cárdenas, Nicasio Retamales, Joaquín Rosales y Nolasco Cárdenas, presentaron un proyecto de acuerdo en que la Convención signifique al Gobierno,

Que a Chiloé debe dotársele de medios fáciles y expeditos de comunicación y transporte para que así el comercio de esa región tenga un mayor auge y los productos sean trasladados con más oportunidad a los centros poblados del país, en especial la papa y el marisco que en Chiloé se produce en abundancia y que pueden constituír los alimentos más baratos de vida para el pueblo.

No menos importante es la colonización y radicación de indígenas, por lo que la delegación de Chiloé vería con agrado que la situación de los indígenas de Quellón, Yaldad, Laitec, Coldita y Cailin, que han sido explotados en sus terrenos, fuera estudiada por la comisión de abogados nombrada por la Convención, previa la presentación de antecedentes que puede entregar el director general por Chiloé, señor Oscar Cuadra.

También solicita del Gobierno que ha de cancelar la concesión de ostras a la firma Solminiac, que en Ancud hace una explotación que hiere en sus más sagrados derechos a los trabajadores de esa región. Conviene, sobre este particular, manifestar que el Partido no permitirá que se autoricen concesiones de ninguna naturaleza en esa provincia, pues cualquier concesión perjudicaría profundamente a todos sus habitantes.

SOBRE PROTECCION A LA HABITACION BARATA

El delegado, señor Nicasio Retamales, presenta un proyecto sobre esta materia, que la Convención aprobó, por unanimidad, y que establece que la futura representación parlamentaria trabaje por gravar en cinco pesos la tonelada de cobre que se exporte y que será destinado especialmente a la construcción de habitaciones baratas en todo el país y especialmente en los establecimientos mineros.

VOTO DE APLAUSO A LA JUNTA DE VECINOS DE LA 7.a COMUNA

El delegado por Achao, señor Bernardo Quiroga, da cuenta a la Convención de la labor desarrollada por esta junta, que ha fundado el Liceo Presidente Balmaceda. Pide que se le tribute un voto de aplauso que fué aprobado por unanimidad.

IMPRESION DE LOS ACUERDOS DE LA CONVENCION

A indicación del señor Bernardo Quiroga la Convención acuerda imprimir un libro con los acuerdos tomados en la Convención, contribuyendo las agrupaciones con $ 20 cada una.

SOBRE EL GRAVAMEN A LOS ESPECIFICOS

El delegado por Tomé, doctor Silva, presenta un proyecto en que se solicita la derogación del Decreto-Ley que grava los específicos y que dificulta la atención de las clases modestas. El proyecto fué aprobado por unanimidad.

SOBRE EDUCACION PROFILACTICA OBLIGATORIA

El delegado, señor Bernardo Quiroga, presenta un voto de aplauso, que fué aprobado por la Convención en que se felicita la Ministro de Higiene, Previsión, Asistencia Social y Trabajo, por haber solucionado resueltamente este problema.

Don Oscar Chanks y las libertades públicas

Santiago, 18 de Junio de 1925.—Señor Director de "La Nación".—Presente.—Mi distinguido señor:

Agradecería a usted se digne publicar estas líneas que tienen por objeto dejar constancia del atentado de que fuí víctima el Lunes 15 del presente, en la calle pública de parte del pseudo demócrata Oscar Chanks, y de algunos elementos que él dirige y que en esa ocasión, pretendieron castigarme para cumplir la orden del que los capitaneaba.

Motivos de este asunto fué el haber dado a algunos miembros de la Convención, un ejemplar del proyecto presentado por él a la H. Cámara de Diputados, que dice relación con las libertades públicas; hecho que hacía contraste con los violentos ataques que hizo en la Convención a S. E. el señor Alessandri y al señor Ministro del Interior, por los desgraciados sucesos del Norte.

Como yo defendiera la política que ha desarrollado S. E. en favor de las clases obreras y protestara de los injustos ataques de que lo hacía objeto el señor Chanks, éste ordenó a su gente que impidieran mi protesta en la forma que he mencionado.

Raro e inexplicable, es señor Director, ver ahora al señor Chanks convertido en campeón de la libertad y en defensor de las clases trabajadoras, cuando desde que llegó a la Cámara no hizo otra cosa que hacer causa común con los enemigos de la libertad y del progreso de la República.

Olvida muy pronto el señor Chanks sus obras, pero yo le recordaré una que pesa como lápida sobre él y es ella, el proyecto a que he hecho referencia y que copio a continuación:

"Proyecto de ley

"Artículo 1.o Cuando se ejercitare el derecho establecido en los incisos 1.o y 2.o del número 6.o, del artículo 10 (12) de la Constitución Política, con el objeto de presentar peticiones al Presidente de la República o al Congreso, estas reuniones no podrán llevarse a cabo en las calles adyacentes a los edificios de la Moneda o del Congreso y dos cuadras a su circunsferencia.

"Las conclusiones de las reuniones podrán ser presentadas al Presidente de la República o al Congreso por una comisión que no pase de diez personas.

"Art. 2.o Sin perjuicio de lo dispuesto en el artículo anterior, las autoridades de policía podrán tomar las medidas que estimen convenientes para prevenir cualquiera alteración del orden público".

Santiago, 22 de Noviembre de 1921.—(Firmado) **Oscar A. Chanks**".

Quien lea este desgraciado proyecto, puede darse cuenta quienes son los demócratas que atacan la política de S. E. encaminada a la emancipación social, económica y política de los trabajadores.

Agradeciéndole de antemano al señor Director, la publicación de estas líneas, lo saluda su afmo. S. S. —**J. Amador González C.**, Director de la Agrupación de Santiago.

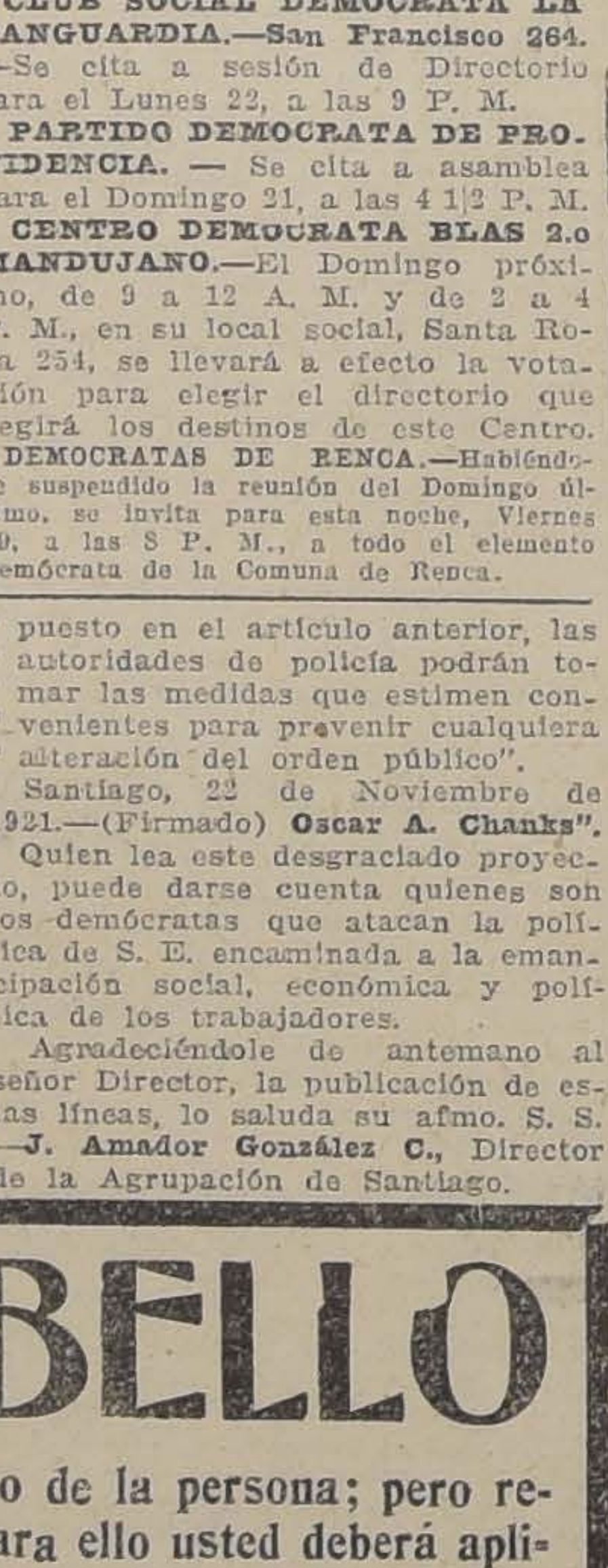

PARTIDO DEMOCRATA

CLUB SOCIAL DEMOCRATA LA VANGUARDIA.—San Francisco 264. —Se cita a sesión de Directorio para el Lunes 22, a las 9 P. M.

PARTIDO DEMOCRATA DE PROVIDENCIA. — Se cita a asamblea para el Domingo 21, a las 4 1|2 P. M.

CENTRO DEMOCRATA BLAS 2.o MANDUJANO.—El Domingo próximo, de 9 a 12 A. M. y de 2 a 4 P. M., en su local social, Santa Rosa 254, se llevará a efecto la votación para elegir el directorio que regirá los destinos de este Centro.

DEMOCRATAS DE RENCA.—Habiéndose suspendido la reunión del Domingo último, se invita para esta noche, Viernes 19, a las 8 P. M., a todo el elemento demócrata de la Comuna de Renca.

El Centro de Propaganda Radical sesiona esta noche

Hoy a las 9.30 P. M. celebrará sesión esta colectividad política con el objeto de seguir el debate pendiente sobre los sucesos de la región salitrera, y de la fundación del periódico del Centro de Propaganda.

Junta Directiva Liberal Democrática Aliancista

Se cita para hoy a sesión a la Junta Directiva de este Partido, en casa de su Presidente en ejercicio, don Enrique O. Barbosa, Bandera 758, a las 6 1|2 P. M.

Esta sesión es extraordinaria y con el objeto de tratar sobre el Programa del Partido.

Partido Liberal Democrático

Se ruega a los miembros de la Asamblea y del Centro Liberal Democrático pasar por la secretaría del Partido, Compañía 1238, Club Balmaceda, de 5 a 7 P. M.

La manifestación a don Oscar Schnake Vergara

El señor Oscar Schnake Vergara ha enviado una atenta comunicación a los organizadores de la manifestación que se preparaba en su honor, pidiéndoles que desistan de la iniciativa que han tomado a su cargo y que agradece profundamente la prueba de compañerismo con que habían querido honrarlo.

En la tarde de hoy se reune la Junta Central Radical

La sesión que debía celebrar ayer la Junta Central Radical no se llevó a efecto por falta de número, acordándose sesionar hoy a las 6.30 P. M. Con tal motivo se nos pide recomendar la asistencia a todos los miembros de este organismo directivo.

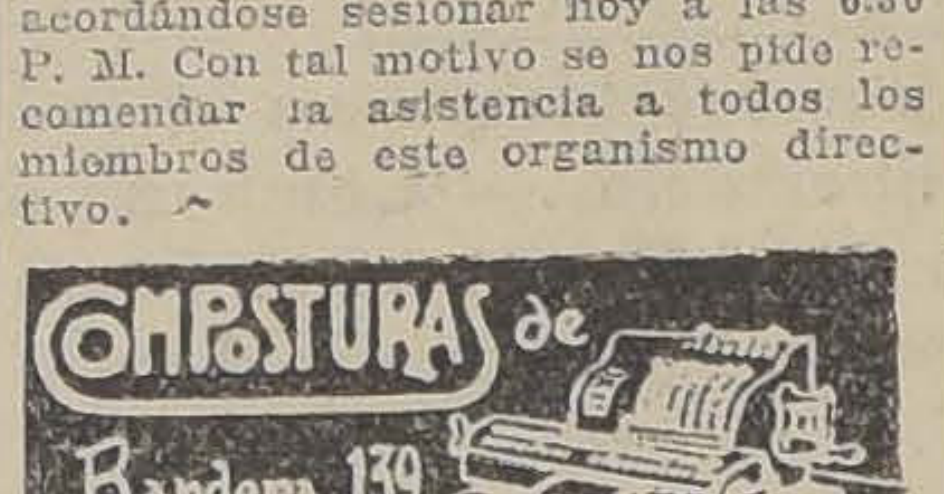

PARTIDO RADICAL

ASAMBLEA RADICAL QUINTA NORMAL.—Se cita a sesión para el Domingo 21, en casa del presidente, a las 10 A. M., para tratar de la elección de Directorio.

ESPIONAJE, ROBOS DE CORRESPONDENCIA, COIMAS PARA REPARTIR EMPLEOS, JEFES SIN AUTORIDAD. EXCESO DE EMPLEADOS INUTILES...

TAL ES EL CUADRO QUE PRESENTAN LOS SERVICIOS DE CORREOS Y QUE NECESARIA LA MANO ENERGICA DE UN DIRECTOR EN PROPIEDAD

Las irregularidades sorprendidas últimamente en el Correo Central y que han venido a dejar en descubierto una situación anormal en la organización y funcionamiento de esos servicios, empieza a preocupar la opinión del público que desea que cuanto antes se tomen medidas para corregir tales males.

Con el objeto de ampliar nuestras informaciones hemos hecho una detenida visita a esos servicios y hemos conversado con altos empleados y jefes de diversas reparticiones postales, quienes nos han pedido reservar sus nombres al trascribir sus opiniones sobre estas materias. Obsérvase desde luego un visible temor de hablar.

En las mismas revelaciones que ellos nos hacen se desprende que allí existe falta de autoridad suficiente para imponer los reglamentos que exige la organización y funcionamiento de los servicios.

LA INESTABILIDAD DE ALGUNOS CARGOS

Nos manifiestan que desde luego una de las causas principales de esa falta de autoridad y de la desorganización que se observa en los servicios de la capital, es la inestabilidad de algunos cargos.

Como se sabe, hay varios jefes que han iniciado su expediente de jubilación y otros lo harán dentro de poco.

Se señala entre otros los siguientes cargos que se encuentran en esa situación inestable:

Director General de Correos, Administrador del Correo de Santiago, Jefe Técnico del Telégrafo del Estado, uno de los cargos de jefe de la Sección Telégrafo, jefe del distrito Telegráfico de Santiago.

Esta situación de algunos cargos trae como consecuencia, se nos asegura, la indisciplina y la desorganización. Los empleados que están por jubilar, no se preocupan ya de los servicios que tienen a su cargo con la eficiencia con que lo hicieron antes y de esta situación se aprovechan muchos subalternos.

HAY SECCIONES EN QUE LOS EMPLEADOS SOBRAN

Se nos manifestó también que era efectivo que había secciones en que sobraban empleados. En informes que se pidieron a los diversos jefes algunos de ellos como los de las secciones Certificados, Casillas e Internacional, manifestaron que en realidad había empleados de más, anotando los de las últimas secciones un exceso de cinco y de seis respectivamente.

Entre los jefes con quienes hemos conversado existe la idea de que hay más empleados sobrantes en las diversas secciones, pero que los jefes no se han atrevido a decirlo por ese temor que se hace sentir en las jefaturas.

Nos hacen ver que llama también la atención que algunas secciones como la secretaría pidan mayor número de empleados aún cuando se observa que hay un exceso para el trabajo que allí se hace.

NO SE SABE LO QUE HACE CADA EMPLEADO

Llama también la atención en esos informes presentados por los jefes que no se anote en ellos lo que hace cada empleado, es decir, la labor que le corersponde y las horas en las cuales concurre a su ocupación.

Se nos dice a este respecto, que en el Correo Central una de esas secciones el personal está dividido en tres turnos, correspondiéndoles así a cada empleado sólo un trabajo de cuatro horas al día.

Miradas así las cosas, no sería extraño que se considerara que el personal era escaso y que el trabajo se recargara como se nos asegura en determinados servicios.

EL SERVICIO NOCTURNO ES A VOLUNTAD DEL PERSONAL

No dejó de llamarnos la atención que uno de los altos jefes a quienes entrevistamos en nuestra visita de ayer, nos dijera al hablarnos del servicio nocturno "que sólo se había conseguido que quince empleados fueran a ese servicio".

Comentando esta frase, con los demás jefes a quienes entrevistamos, se nos confirmó la idea sobre la falta de autoridad que existe en los servicios de correos y el temor que los jefes manifiestan cuando se trata de tomar medidas de organización.

Esta situación, según se nos asegura, hace recaer un exceso de trabajo sobre el escaso personal que trabaja en la noche y que no puede contar con cooperación alguna, pues a los otros empleados no se les obliga en forma terminante la asistencia.

HAY PERSONAL INCOMPETENTE

De los informes, aún cuando han debido ser hechos bajo la impresión de temor a los subalternos espaldeados por buenos padrinos, se desprende que hay personal incompetente.

Uno de los jefes, el de la Sección Despacho, que se atrevió a formulario, declara que tiene seis empleados incompetentes, cuyo reemplazo pide en el acto.

¿SE AVANZARA ALGO CON LAS MEDIDAS PROYECTADAS?

Se nos ha hablado ayer sobre el proyecto de creación de un nuevo servicio, el de Distribución, que vendría a centralizar los servicios del Correo Central. A esta repartición se destinaría desde luego los empleados que están demás en las otras dependencias.

A este propósito se nos dice: Si se crea ese servicio se alivianarán en mucho las labores de las otras oficinas, con lo cual resultaría que siempre habría empleados demás.

¿POR QUE NO SE HABIAN DESCUBIERTO ANTES LAS IRREGULARIDADES?

También se nos hace ver que causa extrañeza que antes no hubieran sido descubiertas las irregularidades. Para que se investigaran los robos tantas veces denunciados, hubo necesidad de que llegara a presentarse un caso de espionaje.

Los denuncios de robos en la correspondencia se ven
de hace largo tiemp
de la prensa.

Se nos asegura que
que otra prueba del
nen los jefes de aplic
dida disciplinaria, pa
ten suficientemente

EL CASO DE OCA

De fuente autoriza
el empleado Ocaran
día en la cárcel públi
violación de corresp
sido expulsado del C
Director señor Verg

JUBILARA EL DIREC RAL DE COR

De fuente autoriza
informados en la tarde
actual Director Gener
y Telégrafos, señor
Leal, ha iniciado su
bilación hace ya vari
sigue en estos días
para ser despachado
días. En los círculos
el público se espera
ansiedad la resolució
sobre el nuevo Direc
hace necesario que
definitiva la tarea de
sas en orden.

LA VIOLACION DE CO DENCIA

El Director General
enviado una nota al
Interior en la que c
mente la violación de
cia sorprendida en
oficina central de
solicita que los emp
parados de sus respe

OTRO ALTO EMPLEA NIDO

Ayer ingresó a la c
Secretario del Correo C
Se acusa de recibir
plear gente en los serv

ESTAN EN NUESTRA SANGRE TODAS LAS ENFERMEDADES IMAGINABLES Y EL MEDIO CURATIVO PARA CADA UNA DE ELLAS

INTERESANTES DECLARACIONES QUE NOS HACE EL DOCTOR SEÑOR PEDRO CARIDE MASSINI A SU LLEGADA A LA CAPITAL

Por la combinación transandina de anoche llegó a Santiago el notable hombre de ciencias, señor Pedro Caride Massini, cuyo viaje a nuestro país habíamos anunciado en una de nuestras ediciones anteriores.

A la llegada del tren, en la Estación Mapocho, apenas si pudimos presentarle los saludos de "La Nación", pues un grupo de médicos chilenos, los más representativos de nuestros círculos científicos, reclamaban al señor Caride Massini, todos presentaban sus parabienes al distinguido hombre de ciencias. Y no era para menos, ya que el doctor que desde anoche es nuestro huésped, es nada menos que el descubridor de un nuevo y eficaz sistema de autoterapia, cuestión que en estos últimos años ha sido el tema obligado en las conferencias científicas y la única preocupación de los hombres de gabinetes experimentativos.

El señor Caride Massini nos agradece el saludo que le presentamos y nos encargar agradecer las numerosas atenciones que en tan pocas horas de permanencia en nuestro territorio ya ha recibido.

Pensamos interrogarle inmediatamente sobre el método curativo de que es descubridor. De un golpe queríamos saber todo lo que se relaciona con la autoterapia; pero hubimos de desistir a nuestros empujes, esperando la oportunidad de encontrarnos libres, de poderle robar sin estorbos algunos instantes para que nos explicara algo de lo que hoy está a punto de evolucionar el campo de la ciencia médica.

Fué así como le rogamos se sirviera recibirnos en su departamento del Hotel Savoy algunos instantes después, a lo que el señor Caride accedió gustoso.

Estamos frente al notable hombre de ciencia, frente al descubridor de un sistema curativo infalible para muchas peligrosas enfermedades. El doctor Caride Massini no necesita presentación, como decía en su correspondencia nuestro corresponsal en Buenos Aires: es un hombre demasiado conocido en todo el mundo y a pesar de eso, es sencillo. Al vernos en su presencia, nos olvidamos que se trata de una ciencia universal, cuyo nombre pronuncian los labios de miles de sabios, nos parece más bien un amigo, un viejo amigo y sólo le conocemos hace algunos minutos. Es que su sencillez, su modestia y su fisonomía franca e inteligente, nos invita a intimar con él y sin ningún temor, convencidos de su benevolencia y de trato sencillo y agradable, le lanzamos la primera pregunta:

—El motivo de su viaje, doctor...

—Dictar alguna conferencia, una o dos, sobre mi sistema curativo, consistente en la autoterapia.

—Autoterapia consiste ..

—Consiste en la curación por sí mismo, como lo indica la palabra. Cada ser humano tiene en su sangre los elementos de una enfermedad y los elementos para atacarla. Si separamos estos elementos y aprovechamos el elemento curativo, podremos utilizarlo contra el elemento provocador de la enfermedad y así se podrá obtener la curación del paciente.

—¿Qué enfermedades podrían curarse, principalmente?

—Si no todas, por lo menos casi todas, nos dice. En mis experimentos, que en veinte años de práctica son ya numerosos, he logrado establecer que el asma, por ejemplo, se cura infaliblemente. He curado también el cáncer, enfermedades de los huesos, intoxicaciones, etc., etc.; baste decir que hasta la lepra puede llegarse a curar con mi sistema.

—Aquí se han hecho ya algunas experiencias de tutoterapia contra las intoxicaciones...

—Sí, he sabido que el doctor Orrego Puelma ha aplicado este sistema. A propósito, el doctor Hospitalier ha hecho suyo este sistema autoterápico, como he podido imponerme. Cuando este distinguido doctor francés publicó como suyas las primeras experiencias, hace tres o cuatro años, yo le envié un artículo mío por intermedio del cónsul argentino en París, que casualmente es también médico, manifestándole que ya en 1907 había yo publicado mis primeras experiencias; lo que en Francia se ha hecho es sencillamente una imitación de mi sistema, una imitación falta de perfección, ya que no se preocupan de separar de la sangre los elementos dañinos para aplicar sólo los curativos y es por eso mismo que los franceses se han convencido de que sólo pueden aplicarse dos inyecciones, mientras yo puedo aplicarlas en número poco menos que infinito, hasta obtener la total curación del paciente.

Cuando el doctor Orrego Puelma le escribió al doctor Hospitalier, éste le contestó, cosa que conmigo no ha hecho. Pienso verme con el doctor señor Orrego; tengo de él excelentes informes y desearía conocerle.

—Su primera conferencia, doctor, ¿cuándo y sobre qué tema será?

—Aún no sé cuándo la dictaré; voy a verlo mañana. Mi primera conferencia será sobre "Fundamento del método de mi teoría y comprobación de su exactitud por medio de experimentos con animales".

La segunda conferencia, si es que alcanzo a darla, pues el tiempo me apremia y no podré tener el placer de permanecer mucho tiempo entre ustedes, será sobre la "Aplicación autoterápica contra las enfermedades rebeldes".

Creo que con estas dos conferencias podré dar por terminada la explicación de mi sistema.

—¿Sus actividades en Buenos Aires, doctor?

—Tengo un sanatorio propio, que lleva mi nombre. Es una planta dotada de toda clase de comodidades y adelantos más modernos; tiene capacidad para 150 enfermos y en él me ocupo de la curación de las enfermedades mediante mi sistema, que, como les decía, vengo aplicando con excelentes resultados desde el año 1907.

No hubiéramos terminado nunca nuestra entrevista con el distinguido doctor argentino; pero la hora avanzaba rápidamente y el señor Caride Massini tenía ya derecho a descansar de su viaje y nos despedimos, agradeciéndole las interesantes declaraciones que nos ha hecho para los lectores de "La Nación".

BUENAS NOTICIAS PARA LOS QUE SUFREN DE ALMORRANAS

Toda persona, hombre o mujer, que sufra de almorranas puede eliminar el dolor hoy mismo y curarse en tres días gracias al remedio conocido bajo el nombre de MAN ZAN, el cual ha sido ensayado minuciosamente en más de cinco mil casos, sin que jamás se haya conocido un solo fracaso. Muchas de las curas efectuadas han sido verdaderamente notables debido al hecho de que se han ensayado otras preparaciones sin éxito alguno y como último recurso se contemplaban operaciones quirúrgicas. Una operación para las almorranas es siempre dolorosa y algunas veces muy peligrosa, pero el uso de MAN ZAN hará siempre innecesario valerse de tales medios extremos, pues proporciona curas rápidas aún en los casos graves y muy arraigados.

Las propiedades curativas del MAN ZAN ejercen una acción calmante en todos los casos de almorranas internas, sangrientas, pruriginosas o protuberantes y el tratamiento cuesta tan poco que está al alcance de todo el mundo. Mediante un pequeño desembolso se obtiene un tubo grande de MAN ZAN en cualquier farmacia, junto con un canuto higiénico especial de aplicación, con las instrucciones completas para su uso; si compra un tubo hoy mismo, es más que seguro que mañana se encontrará mucho mejor. Casi todas las farmacias venden esta preparación, pero si experimenta alguna dificultad, puede obtenerla directamente de los Laboratorios Man Zan, Casilla 3312, Santiago.

La manifestación al Dr. Poenisch

Como informamos en nuestra edición de ayer, mañana, a las 4 P. M. se efectuará la manifestación que los alumnos y ex-alumnos ofrecen al doctor Ricardo Poenisch, como un homenaje a su extensa y fructífera labor educacional.

Las adhesiones se reciben hasta mañana, a medio día, en el Instituto Pedagógico.

En la Asociación de Profesores

LA CONFERENCIA DE HOY

Hoy, a las 6 P. M., el profesor don Rubén Azócar disertará sobre "El imperialismo yanqui".

Sabido es que el señor Azócar ha viajado por varios países de la América del Sur y Central y ha residido largo tiempo en México, país donde se operan importantes movimientos sociales, por lo cual la charla de esta tarde promete alcanzar un gran éxito.

LOS MUESTRARIOS PARA LA E CION DE BOLIVIA

SON DECLARADOS LIBRES DE DERECHOS AD

El Ministro de Hacienda, señor Magallanes, ha enviado a las aduanas del país una nota en la que les ordena dejar pasar libres de derechos de exportación y aduana los muestrarios que nuestras fábricas envíen a la Exposición Intern

La Dirección de la
ha impartido tamb
tinadas a ofrecer
comerciantes chile
muestras a dicha E

EL PAGO DEL IMPUESTO SOBRE ESPECIFICOS

Dentro del espíritu del Gobierno de facilitar el cobro, percepción y pago de los impuestos, en la tarde de ayer, el Ministro de Hacienda don Valentín Magallanes, el Director General de Impuestos Internos, don Alfredo Ríoseco, y una delegación de la Asociación de Farmacéuticos de Chile, llegó a un acuerdo que permita el pago del impuesto sobre específicos, establecido por el decreto ley N.o 415, de 19 de Marzo último, en forma que sea lo más fácil y menos oneroso para los industriales y comerciantes.

Este acuerdo se adoptó dejando a salvo todo aquello que se relacione con los artículos medicinales e higiénicos que afectan directa o indirectamente al pueblo.

LOS FARMACEUTICOS DE LA CAPITAL

SE PREOCUPAN DE DEPURAR LA PROFESION COMBATIENDO LAS REGENCIAS NOMINALES

El Directorio del Sindicato de Farmacéuticos, reunido anoche en La Unión Comercial, acordó entre otras cosas, iniciar una activa campaña en pro de la depuración de la profesión de farmacéutico, combatiendo enérgicamente las regencias nominales, es decir, el arriendo de planchas, que dan margen a que individuos incapaces burleen la ley, haciendo su comercio con apariencias de legalidad.

Combatir también, las asociaciones de farmacéuticos prácticos con médicos, por prestarse a abusos que prohiben las leyes.

Dejar constancia de la escasa labor que desarrolla la Comisión Inspectora de Boticas a la que le es imposible llenar su cometido con sólo dos inspectores para un radio tan extenso como Santiago.

LA FEDERAC RASKET-B CHI

ELIGIO ANOCHE N TE

Anoche se reunió
tivo de la Federació
de Chile, presidido p
Collarte y con la
mayoría de los dire
de Santiago y Atacam
más el delegado d
dad, cuya afiliación
presuntivamente.

En la orden del d
la elección de las
des con el siguiente

Director honorario
de B. Echeverría;
capitán, señor Ram
va; vice presidente
llarte; secretarios,
zúa y Tulio Villag
Emilio Carrasco y
res Leotardo Mata

Se nombraron a
comisiones: De
res Víctor Collarte,
Pezoa G.; de finanz
Ramón Cañas Montal
co y Leotardo Mat
señores Tulio Villag
y Humberto Collarte.

Finalmente se aprob
to: "La Federación de
Chile para demostrar
ante el lamentable
algunas ramas decla
considera afiliada a
Deportiva de Chile,
sus afiliaciones inter

Tres telegram citación al Secr la Delegación C Centenario de

Don Luis Ramírez
ayer de La Paz los
telegramas:

"Muy cordiales
designación. Sincer
cido.—**Barros**, Minist

"Muy complacido
designación. Salud
—**Eduardo Díez de M**
tro de Relaciones E

"Felicitámosle p
signación cargo
ción Chile centenar
Roberto Villanueva
Hacienda."

Cursos Públicos fesor M. Luis

Hoy a las seis y
de, tendrá lugar en el
de la Casa Universit
clase del Curso Públi
el profesor M. Luis

EL CABELLO

Es el más bello encanto de la persona; pero requiere un gran cuidado, y para ello usted deberá aplicarse algo inofensivo, como ser el conocido ESPECIFICO BOLIVIANO BENGURIA.

MONEDA 875.- Dr. R. BENGURIA B.

Casa Edison

Una de las maravillas santiaguinas

FIDEOS "CAROZZI

FIDEOS CAROZZI SELLO DE GARANTIA

A $ 20.-

CAJONES ESPECIALES SURTIDOS PARA FAMILIAS —:— NUEVE CLASES

FIDEOS —:— VEINTE LIBRAS NETAS

PIDALOS EN NUESTRA AGENCIA Y EN LOS MEJORES ALMACENES

Descuento para los negocios: MAS DE 25 CAJONES: 2%

MAS DE 50 CAJONES: 4%

MAS DE 100 CAJONES:

AGENTE EN SANTIAGO:

Celeste Robb

CALLE BASCUÑAN GUERRERO 187

VALPARAISO (DE NUESTROS CORRESPONSALES) INFORMACIONES DEL INTERIOR

La nueva estación radiotelegráfica de la Armada

En dos o más ocasiones hemos informado a nuestros lectores acerca de la nueva y potente radioestación que la Armada instalará en nuestro puerto con todos los adelantos de la ciencia moderna.

Desde un principio se ha tropezado con la dificultad de encontrar terrenos adecuados para hacer la instalación, ya que por su importancia y potencia misma necesitan un espacio bastante regular, razón por la cual no se puede hacerlo en los sitios que ocupa en Playa Ancha la actual radioestación naval.

Se pensó establecer la nueva estación de comunicación inalámbrica en los terrenos que tiene la Armada en el fundo de Quebrada Verde; pero razones de orden militar hicieron que se desistiera de tal propósito para dar paso a la idea de ocupar con este objeto los terrenos del ex-fuerte Pudeto, que habían sido destinados para la fundación de una Escuela Industrial.

De tal idea fué una comisión de técnicos que visitó los terrenos de la ex-fortaleza, la que encontró que además de quedar en la ciudad misma, prestaba las condiciones indispensable.

En la tarde de ayer fuimos informados que nuevamente existe el problema de la ubicación de la radioestación, pues se ha desistido de instalarla en los terrenos del exfuerte de los Placeres, por razones que ha aducido nueva comisión de técnicos.

Según nuestras informaciones, una de las razones por las que se aconseja la no instalación de la radio en Los Placeres, sería de inconvenientes que han de suscitarse por quedar en medio de una numerosa población. Otra de ellas sería que, dada la importancia de la moderna y poderosa estación inalámbrica, los terrenos no ofrecerían la extención necesaria para hacer una instalación completa.

SE INSTALARA EN LAS SALINAS

La comisión que informó en forma desfavorable para los terrenos del ex-Pudeto visitó el fundo Las Salinas, a fin de estudiar la factibilidad de instalar la radio en alguna extensión de terrenos que serían facilitados con dicho objeto.

Hemos sido informados extraoficialmente que los técnicos navales en radiotelegrafía estuvieron de acuerdo para informar que en el fundo Las Salinas se pueden instalar los servicios inalámbricos de la Armada con positivas ventajas materiales y estratégicas.

Las sociedades obreras de Valparaíso

SE PRONUNCIARAN SOBRE EL PROYECTO DE CENTRALIZACION DD SERVICIOS SANITARIOS

Se ha hecho circular entre las sociedades de obreros y empleados de Valparaíso una nota invitación para el Sábado próximo con el objeto de que se pronuncien en definitiva sobre el proyecto de centralización de servicios sanitarios propuesto por el doctor don Humberto Casali y aprobado ya por la Junta Ejecutiva de la UECH.

A la reunión del Sábado concurrirán delegados plenamente autorizados por sus respectivas instituciones para tratar sobre tan interesante cuestión.

El "Chacabuco"

Hoy zarpará del puerto militar el crucero "Chacabuco", que ha terminado de repararse recientemente. Este barco viene con rumbo Valparaíso.

La sequía en Coquimbo

Continúan llegando informaciones particulares de la provincia de Coquimbo según las cuales la situación porque atraviesan los pueblos de esa región tiende a agravarse si no se llega a tiempo con los auxilios que las circunstancias exigen en estos graves momentos. La mayoría de los habitantes de los pueblos del interior se encuentra alarmada con las calamidades inevitables que se han estado produciendo.

MOVIMIENTO MARITIMO

(De nuestros Corresponsales, por Telégrafo)

Valparaíso, 18 de Junio

Ayer llegaron:

El Santa Elisa, de Nueva York.
El Chile, de Arica.
El Mapocho, de Lota.

Ayer salieron:

El Río Bueno, para Arica.
El Chile, para San Antonio.
El Santiago, para Punta Arenas.

El Aysen, para Lota.
El Spreewald, para Hamburgo.
El Don Thompson, para Lota.

Hoy llegan:

El Pisagua, de Arica.
El Rodhophis, de Hamburgo.

Hoy sale:

El Mapocho, para Pimentel.

El Sábado llegan:

El Ballena, de Liverpool.
El Taltal, de Arica.

El Sábado sale:

El Oriana, para Liverpool.

Talcahuano, 18 de Junio

HOY LLEGARON:

El Burgoudier de Buenos Aires.
El Allipén de Arica.
El Plum Branch de Liverpool.
El Lóriga de Hull.

HOY SALIERON:

El Mapocho para Pimentel.
El Mercedes para Coronel.
El Orán para Quelle.
El Allipén para Corral.

Comerciante que regresa

Por la combinación transandina de anoche regresó el conocido industrial y comerciante de esta plaza, don Giordano Leporati, después de realizar una extensa jira comercial por los países del Atlántico.

El señor Leporati, en su viaje tuvo oportunidad de estudiar los mercados de esos países para la colocación de algunos de nuestros principales productos.

Subdelegación Marítima a Calbuco

El 17 del presente se ha hecho cargo de su puesto de subdelegado marítimo de Calbuco el señor Joaquín Cerón.

Al día siguiente se dirigió a la capital el ex-subdelegado, ingeniero retirado don Máximo Prado.

El Inspector de Radiotelegrafía de la Armada se dirige hoy al Norte

Por el vapor Mapocho se dirige hoy a Arica el inspector de radiotelegrafía de la Armada, capitán de corbeta don Alberto Brito, quien va con la misión de controlar las comunicaciones del Norte.

Se ha nombrado para que lo reemplace en la inspección, al capitán de corbeta don Vicente Merino, sin perjuicio de su actual puesto en la insignia de la escuadra.

El "Sibbad"

Ayer fondeó en este puerto el escampavía "Sibbad", procedente de Puerto Montt trayendo diversos materiales destinados a las reparticiones del Territorio Marítimo.

ATACAMA

Se rechaza la renuncia al Gobernador de Vallenar

VALLENAR, 18.— Ha producido magnífica impresión en todos los círculos de este pueblo, el rechazo de la renuncia presentada por el Gobernador señor Valverde.

El señor Valverde goza aquí de generales simpatías, por su correcta actuación funcionaria.

CURICO

Exámenes de ascenso para directores de escuelas

(De nuestro corresponsal, por telégrafo)

CURICO, 18.—En la Escuela Normal de Preceptores de esta ciudad, han rendido con éxito sus exámenes para optar al cargo de directores de Escuelas Superiores, las siguientes personas: Doña Ana Luisa González Ruz y los señores Isaías Navarro Reyes, Luis Pacheco Alvarez y Marcial Vidal Retamal.

T A L C A

Los vinicultores de Talca se dirigen al Ministro del Interior

SOLICITANDO LA ADOPCION DE MEDIDAS PARA QUE EN ANTOFAGASTA NO SE INTERRUMPA, EN ABSOLUTO, EL COMERCIO DE VINOS

(De nuestro Corresponsal, por Telégrafo)

TALCA, 18.—En atención a la medida adoptada por el Intendente de Antofagasta, respecto a la adopción de la zona seca en esa provincia, los vinicultores de Talca enviaron al Ministro del Interior lo siguiente telegrama:

"Señor don Armando Jaramillo, Ministro del Interior.

Rogamos a usted se sirva ordenar al Intendente de Antofagasta no siga hostilizando el comercio de vinos y estableciendo la zona seca absoluta.

Esta situación nos acarrea graves perjuicios, porque impide el consumo de nuestros vinos en estos momentos en que hemos sido gravados con fuerte impuestos.

Rogamos a usted tome las medidas necesarias para que no se impida la venta de nuestros productos, ya que nos veríamos en el caso de no tener cómo pagar tan gruesas contribuciones.

—(Firmados): Manuel A. Molina, José M. Donoso Gana, Rodolfo Armas, José Manuel Peña, Raúl Castro, Víctor Manuel Silva, Genaro Santander, Humberto Reyes Molinare, Guillermo Cruz Guzmán, Aníbal Rodríguez, Genaro Silva, Cupertino Gaete, Gustavo Silva, Enrique Garcés D., Fortunato Silva, Luis Grosettete, Robert y Gondonneau, Eduardo Garcés, Carlos Icaza, Isidoro del Solar, Enrique Concha Rodríguez, Armando Fuenzalida, F. Darío Cortés, Alberto Cruz Guzmán, Ernesto Moraga, Víctor Arenas M., Estansan y Cía., Ernesto Donoso, Ramón Cortés Solar, Alfredo Donoso, Bernardo Mandiola, Ernesto Garcés Silva, Rafael García C., Héctor Donoso Grez, Jorge Silva, Humberto Donoso, René Labbé Letelier, Nicolás Novoa, Diego Cruz Vergara, García y Garzena, Oscar Salamanca y Manuel Fernando Sepúlveda C."

COQUIMBO

El ascenso de la Directora del Liceo de La Serena

(De nuestro corresponsal, por telégrafo)

LA SERENA, 18.—Ha llegado ya la trascripción del decreto gubernativo que nombra a la Directora del Liceo de La Serena, señorita Leonila Aguila, como Visitadora de Liceos.

En esta ciudad la señorita Aguila será despedida con una magnífica fiesta escolar.

Para adoptar medidas contra los elementos subversivos

(De nuestro cordesponsal, por telégrafo)

LA SERENA, 18.—En la Intendencia se efectuó una reunión, a la cual concurrió el Intendente don Ricardo Costa Pellé, el gobernador de Coquimbo, don Oscar Saavedra Grandón y el comandante del Escuadrón de Carabineros, capitán don Fernando Calvo Barros.

Durante esta reunión se cambiaron ideas para adoptar medidas oportunas en contra de los elementos subversivos, que están obrando en esta región.

El Domingo se inaugurará la Liga Escolar de La Serena

(De nuestro corresponsal, por telégrafo)

LA SERENA, 18.—En el Teatro Municipal se efectuará mañana la reunión de los elementos intelectuales de esta ciudad, con el objeto de elegir Directorio del Ateneo Literario, institución recién fundada.

—El Domingo entrante se inaugurará la Liga Escolar de La Serena, con un festival deportivo.

El producto de las entradas que se perciban será a beneficio de la Brigada de Boys Scouts y de la Liga de Estudiantes Pobres.

LOS OBREROS QUE VIENEN DEL NORTE

En la tarde de ayer llegaron a Calera los obreros que vienen de Tarapacá con destino a Santiago y Valparaíso.

Un grupo de estos obreros, según pedido especial de ellos, será trasladado al vecino puerto, y los otros se trasladarán a Santiago posiblemente durante el día de hoy.

Para la formación del Partido Agrario de Valdivia

(De nuestro corresponsal, por telégrafo)

VALDIVIA 18.—Un grupo de agricultores ha lanzado un manifiesto anunciando que han acordado formar el Partido de los Agrarios en Valdivia y Calle-Calle, convencidos de la necesidad imperiosa de organizar la defensa de sus intereses agrícolas tan gravemente amenazados.

Firman este manifiesto los señores Luis Urrutia Ibáñez, Alberto y Manuel González Quiroz, Enrique Menchaca, Alfredo Agüero, Ulises Aburto, Teodoro Pertz, Antolín Oyarzún y Roberto Carrasco.

CONCEPCION

La Asociación de Aseguradores no prestará ayuda al Cuerpo de Bomberos de Talcahuano

(De nuestro corresponsal, por telégrafo)

TALCAHUANO, 18.—Aquí ha causado desalentadora impresión la negativa de la Asociación de Aseguradores Contra Incendios, para prestar ayuda al Cuerpo de Bomberos, institución que atraviesa por una crítica situación, a causa de la falta de fondos para adquirir mangueras, razón por la cual la ciudad se encuentra desprovista de elementos contra incendio.

Las entradas ordinarias y la ayuda que proporciona el pueblo a la institución bomberil son insuficientes para mantener un servicio regular contra incendios.

Los demócratas de Talcahuano ofrecerán una manifestación al ex-Jefe de la Policía

(De nuestro corresponsal, por telégrafo)

TALCAHUANO, 18. —Reunido en asamblea el Partido Demócrata de este puerto, acordó por unanimidad, en su última sesión, ofrecer una manifestación pública en honor del sub-prefecto de policía, don Filidor Molina, en reconocimiento de su labor justa e imparcial desarrollada durante su permanencia en este cargo, y con motivo de su traslado a Antofagasta.

Método fácil para obtener carnes, hermosura y fuerzas

El error en que incurren casi todas las personas delgadas que desean ganar carnes y a la vez hermosura y fuerzas es el de insistir en medicinar sus estómagos con drogas de cualquier clase o en participar en comidas demasiado grasientas, mientras que la verdadera causa de su delgadez no recibe atención alguna. Nadie puede aumentar su peso mientras sus órganos digestivos no asimilen propiamente los alimentos que van al estómago. Gracias a un nuevo descubrimiento científico, es posible hoy combinar en una forma sencilla los elementos que los órganos digestivos necesitan para ayudarles en su obra de asimilación, debida de los alimentos y convertir a éstos en sangre y carnes duras y permanentes.

Este descubrimiento se llama CARNOL, uno de lo smejores creadores de carnes que se conocen. CARNOL, por medio de propiedades regenerativas y reconstructivas, ayuda al estómago en su tarea de extraer de los alimentos las sustancias nutritivas que ellos contienen, las cuales lleva a la sangre y ésta, a su vez las disemina por todos y cada uno de los tejidos y células del cuerpo. Muy fácilmente puede usted imaginarse el resultado de esta transformación cuando empieza usted a notar que sus pómulos se van llenando, los huecos de su cuello, hombros y pecho van poco a poco desapareciendo y al cabo de algunos semanas usted ha ganado algunos kilos de carne sólida y permanente. CARNOL no contiene ingredientes perjudiciales a la salud y lo recomiendan los médicos y farmacéuticos.

ADVERTENCIA: Si bien es cierto que CARNOL produce excelentes resultados en casos de dipepsia nerviosa y desarreglos del estómago en general, los dispépticos y enfermos del estómago no deben tomarlo, si no desean aumentar por lo menos algunos kilos. CARNOL se vende en las farmacias.

LANA BRILLANTE, legítima de Persia

marca Sirdar para tejer alfombras, Astrakán en ovillos, Camell's entera y partida y varias otras clases, RECIBIO

OTTO FUHRIMANN, ROSAS N.o 1123

OBLEAS CHINAS
LI — WU — PAT

¡GRIPPE! Combátala con Obleas Chinas LI-WU-PAT
El producto que ha dado los mejores resultados, tanto por su eficacia como por ser absolutamente inofensivo
En todas las boticas — Por mayor: DAUBE y CIA.

Precio: 0.40 c/u. en sobrecitos 19—J.

Lloyd Real Holandés

SERVICIO RAPIDO DE VAPORES LUJOSOS

ENTRE BUENOS AIRES Y AMSTERDAM, CON ESCALA EN
Uruguay, Brasil, Portugal, España, Francia e Inglaterra

PROXIMAS SALIDAS DE BUENOS AIRES

"ORIANA", 2 de Julio.
"FLANDRIA", 23 Julio.
"ZEELANDIA", 13 Agosto.
"ORANIA", 3 Setiembre.
"FLANDRIA", 24 Setiembre
"GELRIA", 8 Octubre.
"ZEELANDIA", 22 Octubre.
"ORIANA", 5 de Noviembre

POR MAS PORMENORES, DIRIGIRSE A SU UNICO AGENTE EN SANTIAGO:

OTTO LOOSE

HUERFANOS 1153 (Altos).—TELEFONO 365, CASILLA 382

SOCIEDAD MARITIMA Y COMERCIAL
R. W. JAMES Y Cía.
LINEA DE VAPORES RAPIDOS DE PASAJEROS

"FRESIA" saldrá el MIERCOLES 17 de Julio, a las 6 de la tarde, para: Coquimbo, Huasco, Taltal, Antofagasta, Mejillones, Tocopilla e Iquique.

"FLORA" saldrá el MARTES 16 DE JULIO, a las 4 de la tarde, para: Lota, Corral, Tomé y Talcahuano

Por fletes, pasajes y demás pormenores, verse con

Sociedad Marítima y Comercial
R. W. JAMES y Cía.,
Av. Errázuriz 1014, Tel. Ing. 2652
VALPARAISO

LUIS A. GONZALEZ C.,
Bandera 152, Tel. Ing. 2165
SANTIAGO

15—J.

GRACE LINE

Servicio rápido de pasajeros para Antofagasta, Iquique Arica, Mollendo, Callao, Salaverry, Talara, Balboa, Cristóbal y
NEW YORK

"SANTA ELISA"
Saldrá de VALPARAISO el Miércoles 24 de JUNIO, a la 1 P. M.

PROXIMAS SALIDAS:

"SANTA LUISA" ... ... JULIO 8
"SANTA TERESA" ... ... JULIO 27
"SANTA ANA" ... ... AGOSTO

AGENTES DE LA NOSA LINE

New Orleans and South American Steamship Co. Servicio mensual de vapores de carga desde New Orleans, EE. UU., a puertos chilenos y vice-versa

GRACE Y CIA. (CHILE) S. A.

HUERFANOS 1087 — SANTIAGO

¡NO MAS ARRUGAS!...

Basta una caja para hacer que desaparezcan las más antiguas. "CREMA CONTRA ARRUGAS", es muy conocida y apreciada por su numerosa clientela. Con su uso evitará que se formen estas enemigas de la belleza, y se ganará en finura y color del cutis.

CAJA $ 5.00.

PIDALA EN
1280 — SANTO DOMINGO — 1280
(CASA PARTICULAR)

Señora especialista en belleza, dará instrucciones para hermosear y ganar diez años de juventud. CONSULTAS GRATUITAS.
J—30

Banco Hipotecario de Santiago
(EN LIQUIDACION)

En cumplimiento de lo acordado por la Junta Liquidadora, con fecha 25 de Mayo de 1925, se avisa a los señores accionistas que desde el 18 de Junio, pueden pasar a la Oficina del Banco Español de Chile, A COBRAR LA CUOTA DE CINCUENTA PESOS POR ACCION.

Se les advierte que deben entregar los títulos.

EL PRESIDENTE.

Banco Hipotecario de Santiago
(EN LIQUIDACION)

En conformidad a lo dispuesto en los Estatutos, se cita a los señores accionistas a Junta General Extraordinaria, para el 4 de Julio próximo, a las 4 P. M. en el antiguo local del ex-Banco Santiago, con el objeto de darles cuenta del término de la liquidación.

LA JUNTA LIQUIDADORA.

Compañía Trasatlántica Española

SERVICIO PLATA-MEDITERRANEO

En rápido y lujoso vapor-correo

"Infanta Isabel de Borbón"

saldrá de Buenos Aires para España el 2 de Julio próximo, con escala en: Montevideo, Río de Janeiro, Las Palmas (Canarias), Cádiz, Almería y Barcelona.

SERVICIO SUD-PACIFICO A ESPAÑA

8 de Julio	Vapor MANUEL ARNUS
8 de Agosto	Vapor BUENOS AIRES
8 de Setiembre	Vapor MANUEL CALVO
8 de Octubre	Vapor LEON XIII

con escalas en: Antofagast, Iquique, Arica, Mollendo, Callao, Guayaquil, Balboa Colón Pto. Colombia Curacao, Pto. Cabello, La Guayra, Ponce, San Juan de Puerto Rico, Islas Canarias, Cádiz y Barcelona.

Se expiden pasajes para todos los puertos de escala, incluso ANTOFAGASTA, IQUIQUE Y ARICA, y para los puertos del Norte de España: Vigo, Coruña, Gijón, Santander y Bilbao, con trasbordo en Cádiz.

Con motivo del Jubileo del Año Santo en Roma, se admitirá pasajes en primera y segunda clases hasta Civitavecchia (Italia), a los mismos precios que rigen para puertos de España.

También recibirán carga a tipos de flete convenientes. Esmerada atención y excelente alojamiento y trato a los pasajeros de 1.a, 2.a y 3.a clases.

Para informaciones sobre fletes y pasajes y reserva de camarotes, dirigirse a los agentes:

MARTINEZ, VELASCO Y Cía.,
Cochrane 653, casilla 108-V
VALPARAISO

LUEJE, NIETO Y Cía.,
Agustinas 889, Casilla 3984
SANTIAGO

BANCARROTA DEL EVOLUCIONISMO
POR JULIO RESTAT

(Discurso de incorporación a la Academia de Filosofía de la Universidad Católica)

INDICE

Prólogo.
Bancarrota del Evolucionismo.
El Evolucionismo y las Ciencias.
Sistemas evolucionistas y Fixismo.
Concepto de especie.
El evolucionismo, simple hipótesis.
Nulidad de la 1.a prueba del evolucionismo: la variabilidad específica.
Nulidad de la 2.a prueba del evolucionismo: el parentesco de las formas.
Nulidad de la 3.a prueba del evolucionismo: los órganos rudimentarios.
Nulidad de la 4.a prueba del evolucionismo: la entegénesis.
Nulidad de la 5.a prueba del evolucionismo: la serie paleontológica.
Incapacidad del evolucionismo para explicar algunos hechos de considerable importancia.
Bancarrota del evolucionismo demostrada por la ineficacia de sus causas.
Ineficacia de la primera causa: la herencia.
Ineficacia de la segunda causa: el uso o no uso de los órganos.
Ineficacia de la tercera causa: el medio ambiente.
Ineficacia de la cuarta causa: la selección natural.
Conclusión.

Precio $ 2.50

Bourget: "UN DIVORCIO", nueva edición en castellano. . . . $ 5.00
Gaume: "EL MUNDO ADORA A UN JUDIO CRUCIFICADO"... $ 1.50
Restat: "DIOS ANTE LA FILOSOFIA Y LAS CIENCIAS". . . $ 12.00

PRONTO APARECERÁ:
Genaro Prieto: "PLUMA EN RISTRE"

LIBRERIA DE LA FEDERACION DE OBRAS CATOLICAS

CALLE BANDERA 649

Cía. Sud Americana de Vapores

SERVICIO MENSUAL A NEW YORK CON ITINERARIO FIJO EN 18 DIAS — SALIDAS EN SABADOS, A LA 1 EN PUNTO

"ACONCAGUA" 4 de Julio
"TENO" 1.° de Agosto

Con escala en Antofagasta, Iquique, Arica, Callao, Payta y Cristóbal.

SERVICIO QUINCENAL A GUAYAQUIL (ECUADOR). SALIDA EN VIERNES, A LAS 4 P. M.

"AYSEN" 26 de Junio
"HUASCO" 10 de Julio

Con escala en Coquimbo, Antofagasta, Gatico, Tocopilla, Iquique, Caleta Buena, Arica, Ilo Mollendo, Chala, Pisco, Cerro Azul, Callao, Salaverry, Pascamayo, Eten, Pimentel y Payta.

SERVICIO QUINCENAL A PIMENTEL (PERU) — SALIDAS EN VIERNES, A LAS 4 P. M.

"MAPOCHO" 19 de Junio
"MAIPO" 3 de Julio

Con escalas en Coquimbo, Huasco, Caldera, Chañaral, Taltal, Antofagasta, Iquique, Pisagua, Arica, Ilo, Mollendo, Chala, Lomas, Pisco, Tambo de Mora, Callao, Huacho, Supe, Huarmey, Casma Samanco, Chimbote, Salaverry, Pacasmayo y Eten

Vapores para Penco, Lota, Tomé y Talcahuano
Salidas todos los Jueves, a las 4 P. M en punto

OFICINA DE LA COMPAÑIA:
BLANCO N.° 895

MAQUINAS SUIZAS

para tejer marca Telos, en varios tamaños y números; Máquina Jacquard para tejidos de fantasía.

Pida datos:
OTTO FUHRIMANN
ROSAS 1123

LLEGARON

bazas de piedra en todas sus medidas, lingue muy seco

VIGAS Y VIGUETAS

álamo mach. 1|2x4 1|2; pilastras, guardapolvos y cornisas

BARRACA Y FABRICA "LA REPUBLICA"
DOMEYKO 2354 TELEFONO 182
20—J.

Véndese Fábrica

ESCARPIN, grandes facilidades de pago.

TRATAR: Av. MATTA 638

Dr. C. CANNOBBIO
DENTISTA
SAN ANTONIO 281
J—12

COMPRO

TODA CLASE DE REVOLVERS USADOS

Arturo Prat N.° 12

Gran Remedio Universal y desinfectante
NITRO OZONA
De LOWE y WEISSELOG

El único comprobado por medio de la radiografía, como radical curador de la Tuberculosis (tisis). Pruebas a la vista.

Catecismo Nitro Ozona

Consúltelo todo enfermo, sea cual fuere el mal que le aqueja y encontrará el medio seguro para sanar radicalmente.

Todos los flagelos habidos y por haber, y el enjambre de microbios, parásitos, que tanto alboroto levantan y que, sin embargo, en conjunto son tan inferiores a una sola idea del hombre.

Se remite gratis a cualquier parte de Chile y del extranjero.

Dirigirse a Claras 149 o Casilla 653 Santiago.

P. S. N. C.

VAPORES PARA EUROPA
VIA CANAL PANAMA

"ORIANA", 20 de Junio
"ORCOMA", 4 de Julio 1 P. M.
Viaje rápido.
"ORTEGA", 18 de Julio
Tocará extra en Bermuda.

Para Antofagasta, Mejillones, Iquique, Arica, Mollendo, Callao, Balboa, Cristóbal, La Habana, Coruña, Santander, La Rochelle, Pallice y Liverpool.

Por estos vapores se expenden boletos de segunda clase para Europa y puertos de la costa, a precios convenientes.

VAPORES PARA NUEVA YORK

"ESSEQUIBO", 15 de Julio 1 P. M.
"EBRO", 12 de Agosto
"ESSEQUIBO", 9 de Setiembre

Para Antofagasta, Iquique, Arica, Mollendo, Callao, Salaverry, Paita, Balboa, Cristóbal, Habana y Nueva York.

R. M. S. P.

SERVICIO RAPIDO DE LUJO DESDE — BUENOS AIRES A EUROPA

PROXIMAS SALIDAS DE LOS AFAMADOS VAPORES "A"
VIAJES RAPIDOS
LISBOA EN 16 DIAS
CHERBURGO Y SOUTHAMPTON EN 19 DIAS

"ALMANZORA"	15,551 toneladas	24 de JUNIO
"ANDES"	15,620 toneladas	7 de JULIO
"ARLANZA"	14,930 toneladas	5 de AGOSTO
"AVON"	11,073 toneladas	18 de AGOSTO
"ALMANZORA"	15,550 toneladas	2 de SETIEM
"ANDES"..		15 de SETIEMBRE.

PROXIMAS SALIDAS DE LA LINEA "D"

"DEMERARA", 3 de Julio.
"DARRO", 31 de Julio.
"DESEADO", 14 de Agosto
"DESNA", 28 de Agosto.

VIAJES DE LLAMADA desde varios puntos de EUROPA, SIRIA Y TURQUIA

— SANTIAGO —
Agustinas 1017.— Casilla 536

THE PACIFIC STEAM NAVIGATION COMPANY

— VALPARAISO —
Calle Blanco — Casilla 24-V.

SUB-AGENTES EN SANTIAGO: Transportes Unidos, Estado esquina Alameda; Expreso Villalonga, Agustinas 817

MANIFESTACION.—

Anoche se llevó a efecto en los elegantes comedores del Restaurant Mattey, la comida con que un grupo de amigos despedía de la vida de soltero al señor Eduardo Ortúzar Cruz, con motivo de su próximo enlace con la señorita Ana Solar Irarrázaval.

Asistieron los siguientes señores:

José Alberto Bravo, Alfredo Letelier Fuenzalida, Adolfo Eguiguren Errázuriz, Eduardo Castillo Sánchez, Bernardino Bravo, Samuel Fernández W., Fernando Guzmán Vergara, Alberto Valdivieso, Ernesto Guzmán L., y Edo. Eguiguren E.

CONGREGACION DE LAS HIJAS DE MARIA DEL SAGRADO CORAZON.— Se invita a las Hijas de María del Sagrado Corazón a la fiesta que tendrá lugar hoy a las 4 P. M. en la Maestranza. Habrá reunión y bendición.

DESPEDIDA DE SOLTERO. — Con motivo de su próximo enlace, los amigos del señor Alfredo Rufin F. le ofrecerán una manifestación que se efectuará mañana Sábado, a las 9 P. M. en el Club de Setiembre, donde se reciben las adhesiones.

EN LA DIPLOMACIA.— En la combinación transandina de anoche regresó de la Asunción el Encargado de Negocios del Paraguay señor Araya.

EN EL CIRCULO ESPAÑOL.— El Domingo próximo, a las seis de la tarde, ofrecerá el directorio de este centro una recepción en honor del Excmo. señor don Emilio Rodríguez Mendoza, con motivo de su nombramiento de Ministro de Chile en España. Han sido invitados especialmente distinguidos miembros de la alta sociedad, los representantes de la prensa local, los correspondientes de la Real Academia de la Lengua y los miembros de la Unión Ibero-Americana.

El Directorio del Círculo Español nos pide, hagamos saber a los socios de la institución que procuren dar con su asistencia al acto el alto relieve que merece tan simpática manifestación de acercamiento hispano-chileno.

RESIDENCIA.— La señora María Luisa v. de Alvarez y sus hijas señoritas Marta Flottes M. y Enriqueta Alvarez M. han fijado su residencia en Avenida Concepción 120. Providencia.

EL ALMUERZO DE AYER EN LA TERRAZA ARMENONVILLE.—

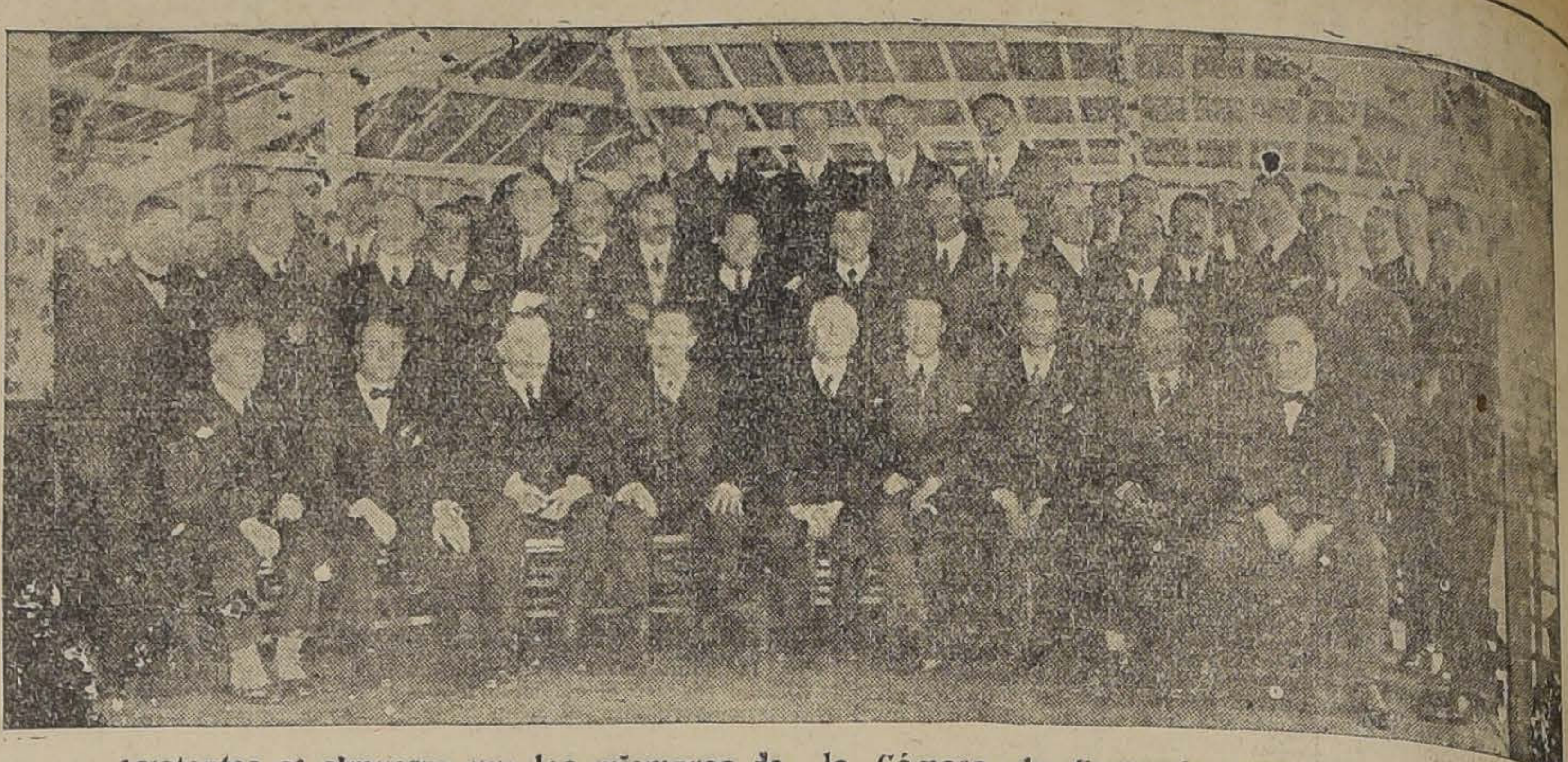

Asistentes al almuerzo que los miembros de la Cámara de Comercio organizan mensualmente

TEATRO VICTORIA - HOY A LAS 6.30 P. M.
5.a Sinfonía de Beethoven
Gran orquesta 60 Profesores - Director: Juan Casanova Vicuña
GRAN CONCIERTO PARA PIANO Y ORQUESTA DE TSCHAIKOWSKY Solista: AMERICO TRITINI
WAGNER.—Cabalgata de la ópera LA WALKIRIA, y a pedido de los señores abonados.
ROUSSEL.—Pour une féte du Printemps. Bellísimo poema sinfónico perteneciente a la escuela francesa de música moderna.
Localidades: GRIMM & KERN. -- Ahumada 99
EN ESTE CONCIERTO SE TOCARA EL PIANO ALEMAN DE FAMA MUNDIAL "GROTRIAN STEINWEG"

HOMENAJE A LA SEÑORA ELVIRA MATTE DE CRUCHAGA.—

Nuestro Encargado de Negocios en Río Janeiro, señor Rocuant, dirigió ayer a la Cancillería el siguiente telegrama:

"Hoy celebróse la misa a que había invitado privadamente Cónsul General de Chile, Samuel de Gracie, por el alma señora de Cruchaga Tocornal. Asistieron señores, Costa representante del Presidente de la República, Antonio Azevedo, Vice-Presidente del Senado, Embajadores de Estados Unidos, Edwin Morgan y ex-Embajador en Chile Dionisio Dagama, Ministro Lima E. Silva, señora Pacheco, esposa del Ministro de Relaciones Exteriores, numerosas personas de la sociedad y el personal de esta Embajada".

SEÑORA
Si no puede amamantar a su guagua, críela con
"DRYCO"
Es el alimento similar a la leche materna y lo recomiendan los más eminentes especialistas.
EN VENTA EN TODAS LAS BOTICAS.

¿Qué muestra Vd. al reir? ¿Dientes que atraen, o Dientes que repelen? Si quiere Vd. tenerlos blancos y bellos, use
Pasta Esmaltina

LOS DINNED-DANZANT DEL SAVOY.— Con el más simpático de los éxitos sociales vienen llevándose a cabo los elegantes "dinner-danzant" que ofrece el Sábado de cada semana a nuestra sociedad la administración del Savoy Hotel, en sus comedores.

Distinguidas familias se dan cita en esta reunión siguiéndose después una animado baile, que se prolonga hasta las primeras horas de la madrugada.

En vista de las numerosas reservas de mesa para la reunión de mañana, pedidas por personalidades de nuestro mundo diplomático y social es de esperar que el "dinner" alcanzará los caracteres de una brillante fiesta social.

EN EL CLUB DE SEÑORAS.— Biógrafo.— Esta tarde estrena esta Sala la última producción de la actriz de fama mundial, como belleza y arte de su persona, Perla White, titulada "Mujeres, conoced a vuestro hombre".

Es la historia de la fragilidad y fuerza moral de las mujeres, y pone en relieve el corazón femenino lleno de misterios. La secundan los destacados actores Harry C. Browne y Wilfred Lytell.

La función empezará a las 6.30

Té de Despedida.— Próximamente, las señoritas Olga y Elvira Larraín Ortúzar, ofrecerán un té danzante en los salones de este Club, a un grupo de sus relaciones, con el objeto de despedir a sus amigas que en breve partirán al extranjero.

EN EL TEA ROOM. — Damos a continuación el programa que ejecutará esta tarde el quinteto Carvajal durante la reunión de moda:

Primera Parte

1.o — Mendelssohn. — Athalia (Overture).

2. — Granados. — Danza española N.o 5.

3. — Rameau. — Minuetto.

4. — Godard. — Canzonetta.

5. — Wieniawsky. —Le Menetrier (Mazurka).

6. — Franchetti. — Germania (Fantasía)

Segunda Parte

1. — Grieg. — Peer Gynt (Suite N.o 2).

a) — Lamentos de Ingrida.

b). — Danza árabe.

c). — Canción de Solveig.

2. — Albéniz. — Cádiz.

3. — Wagner. — Lohengrin. Preludio del tercer acto.

4. — Moussorgsky. — Danse des Persannes de la ópera Kovanchtchina.

5. — Wagner. — Tanhauser. Marcha.

LAS TRAGEDIAS DEL AMOR.- El acompañamiento musical.— En esta gran película que se está exhibiendo con éxito en el Teatro Santiago y cuyo último capítulo se estrena esta noche, será acompañada con el siguiente programa musical:

Jessel-Niña de la Selva Negra Potpourri.

Langey-Moskowskiana. Potpourri.

Kreisler-Rosmarin.

Gounod-Ave María.

Gounod-Ballet de Fausto.

Luigini-Ballet Egiptien.

Widor-Serenade.

Grieg-Muerte de Asa.

Sarasate-Romanza Andaluza.

Las exhibiciones del último capítulo se efectuarán en la tarde y en la noche.

¡Ladrón!
¡Le están robando su cabello! ¡Cuidado! ¡Defiéndase! Acabe con ese ladrón que se llama la caspa, o dentro de poco estará calvo. Una fricción diaria de DANDERINA es todo lo que necesita. Principie mañana mismo. Inmediatamente cesará la comezón y el pelo recobrará su lozanía. Dentro de poco estará radicalmente curado. DANDERINA se vende en todas las buenas Farmacias.

BAILE
¿DESEA USTED APRENDER A BAILAR?
Ni media palabra más: Hoy mismo consulte usted al más prestigioso de los profesores de baile, famoso por sus notables cursos rápidos. Profesor M. AGUILAR. — Clases:
SAN ISIDRO 14

TRATAMIENTO CIENTIFICO DE LAS
ENFERMEDADES VENOSAS
Y DE LOS DISTURBIOS DE LA FUNCION OVARIANA
MÉNOVARINE
4 grageas al día
VARICES-ALMORRANAS
Laboratorios Mondolan
PARIS
DEPOSITARIO PARA CHILE:
J. B. DIDIER. Santiago. Cas. 61

UNA CARTA DE MUJER SOBRE "LAS TRAGEDIAS DEL AMOR".—

Las verdaderas obras de arte han tenido siempre la noble misión de despertar dormidos sentimientos en el fondo de las almas.

Piedra de emoción, caída en la quieta laguna de la vida santiaguina, "Las tragedias del amor", han hecho ondular, sus aguas. Una de esas ondas, alza su suave curva femenina en las páginas de una perfumada esquela que hemos recibido. En ella, un comprensivo corazón de mujer vierte la exaltación que la hermosa película le ha producido.

Dice así:

¡Implacable es el destino!

Han pasado los años y no han sido capaces de borrar en cuatro almás el recuerdo tremendo cruel del pasado. Como la araña su red, así sigue tejiendo e hilando el destino la historia de las cuatro vidas condenadas a las más amargas tormentas.

¡El Destino o el Amor!

¿No es lo mismo? ¿No acaso el amor el que guía y engendra toda la vida? ¿No es el impulso misterioso del que nace, todo placer y todo pesar?

Como dice el filósofo Marcelo o Ombrade:

"¡Dios mío! ¡Parece mentira que todo hombre corra detrás de una mujer! ¡Seis mil años han pasado y nada ha cambiado! ¡Siempre la misma historia!"

Y aquella otra frase de Ombrade, después del peor de sus desengaños, que su alma de niño grande nunca podrá comprender:

"La vida es la barbaridad más grande".

Tiene razón. Es el misterio eterno, saturado de sorpresas incomprensibles que en vano tratamos de entender! Y sin embargo, nada debiera ya sorprendernos, porque en este mundo todo es posible y cada cual carga con su secreta y diferente cruz.

Si este último capítulo de "Las tradias del amor" os hace llorar, no os avergoncéis de vuestras lágrimas, pues todo es humano, y saberlo y sentirlo, lo más humano de todo.

Sinceramente, esta es la película que yo recordaré toda la vida".

Z. GILDA

DE ESTADOS UNIDOS.— Después de permanecer en la Universidad de Illinois, de Estados Unidos, regresará en breve al país la señorita Italia Dallera.

ENFERMOS.— Sigue mejor de salud la señora Regina Torres Ortiz de Shaerer.

—Ayer fué operado de apendicitis, don Luis Bustamante Prieto.

VIAJEROS.— Se encuentra de paso en Santiago don Juan Somavía.

COMIDA.— El Domingo próximo se efectuará en los salones del Club "Presidente Balmaceda" la manifestación que sus amigos ofrecen a los señores Luis Vielma y Luis Navellian con motivo de su onomástico. Las adhesiones se reciben hasta el Sábado en la secretaría del Club.

NEO BORNYVAL
HOGARES FELICES, EN QUE UN MIEMBRO DE LA FAMILIA ES ATACADO DE LA NERVIOSIDAD, SE VUELVEN EN UN INFIERNO
NEO-BORNYVAL
es la salvación, pues calma los nervios y devuelve el dominio sobre sí mismo. El enfermo tranquilizado, reconoce que sólo su estado excitado era la causa de toda discordia, y es con el uso del NEO-BORNYVAL que vuelve la tranquilidad y el bienestar de la casa.
J. D. RIEDEL A. G. BERLIN

EN HOMENAJE
— AL —
PRINCIPE DE GALES
QUE NOS VISITARA PROXIMAMENTE, SALDRA A LUZ UNA IMPORTANTE OBRA TITULADA
LOS INGLESES EN CHILE
Colaboraciones de los mejores escritores, fotografías y documentos históricos completarán esta obra que será la mejor que se haya editado en el país.
Las personas que deseen mandar alguna comunicación relacionada con la obra, pueden dirigirse a
CASILLA 81-D
21—J.

Casa Edison
Será inconfundible

Compre un BORSALINO
a Capellaro

¡FALSIFICACION DE ASPIRINA!
Con motivo de haber encontrado en algunas Droguerías un producto que se vende bajo el nombre de Aspirina y que no es tal, avisamos al comercio y al público en general que perseguiremos enérgicamente cualquiera falsificación de nuestros productos y además el uso indebido de nuestras marcas "ASPIRINA" y "CRUZ BAYER".
Las legítimas tabletas "BAYER" de Aspirina se venden únicamente con el nombre de "BAYASPIRINA", en
el TUBO de 20 tabletas, cuya cajita tiene en ambos extremos el conocido sello amarillo de Garantía con la Cruz Bayer, y el SOBRECITO BAYER con una tableta.
Advertimos a los consumidores que solamente comprando estos tres empaques tienen la garantía de recibir el producto legítimo.
LA QUIMICA INDUSTRIAL "BAYER"
Weskott y Cía.—Santiago

M U S I C A

HOY ES EL GRAN ACONTECIMIENTO MUSICAL EN EL TEATRO VICTORIA

TRITINI Y CASANOVA EJECUTARAN A GRANDE ORQUESTA QUINTA SINFONIA DE BEETHOVEN

A las seis y media de esta tarde tiene lugar en el Teatro Victoria la continuación del Novenario de Beethoven, la obra que han emprendido Tritini y Casanova, con un éxito extraordinario.

Reina entre todos los círculos sociales y de artistas un entusiasmo especial por asistir a este gran concierto en el cual se aunan números de música que pocas veces pueden hacerse en Chile. La labor de estos dos inteligentes cultores de la música es digna de la mayor compensación espiritual. Nuestro público así lo comprende y es por ello que la iniciación de estos conciertos ha dado margen a la preparación de los que vienen en seguida, uno de ellos, tal vez el mejor, el que se hace esta tarde, con una orquesta de 80 profesores, quienes no solamente atienden a la ejecución, sino que también a la interpretación de la obra.

El maestro Juan Casanova Vicuña es quien debe dirigir a esta masa orquestal. Su batuta ya es conocida, ha dado ella pruebas de todo lo extraordinario que en materia de recursos beethovenianos puede dar de sí, y en esta Quinta Sinfonía va a explayar sus conocimientos acerca de la música del célebre compositor.

El programa completo es el siguiente:

I. Beethoven.—a) Allegro con b) Andante con moto; c) Allegro; d) Final allegro

II. Tschaikowsky.— Concierto Si bemol para piano con acompañamiento de orquesta. a) Allegro toso; b) Andantino; c) Allegro fuoco.

Solista: Américo Tritini

III. Roussel.—Pour une Primtemps. Poema Sinfónico dido general).

IV. Wagner.—Cabalgata de la Walkiria. Grande orquesta

RESIDENCIA.— Ha fijado su residencia en Catedral 1155 el señor Arturo Nebel y familia.

PIC NIC DEL SANTIAGO PAPERCHASE CLUB. — Mucho entusiasmo se nota por asistir a esta fiesta que ha organizado el Santiago Paperchase Club en honor del equipo vencedor del torneo organizado por el Deutsche Sporverein, y que terminó por la ganada de la copa Lindenau.

Este pic-nic se efectuará el Domingo 21 y el punto de reunión será en la Plaza de Ercilla a las diez de la mañana y las inscripciones se reciben en el local del Club hasta mañana a las 12 del día.

LA ESTADA DEL POETA VILLAESPESA EN SANTIAGO. — Muy visitado ha sido el poeta Francisco Villaespesa, nuestro ilustre huésped en su alojamiento del Príncipe Hotel por distinguidas personalidades del mundo diplomático, social y artístico. Los señores Ministros de España, Argentina, México y Panamá fueron obsequiados ayer con una copa de champaña por la señorita Renée Oro, empresaria que ha traído a Chile la Compañía dramática Villaespesa.

Ayer en la tarde, S. E. el Presidente de la República recibió en audiencia especial al señor Villaespesa y a su esposa, señora María García Robión de Villaespesa, a la señorita Renée Oro y al señor Roberto R. Arata, representante de la Compañía del poeta.

A las seis de la tarde de ayer, el Bando de Piedad de Chile celebró una gran recepción en honor de la señorita Renée Oro.

El poeta Francisco Villaespesa ha sido agasajado por distinguidas familias de esta capital y por las personalidades más altas de la prensa.

QUIEN DEVUELVA EL PERRO GALGO.— A nuestra redacción se ha acercado, la señorita Ximena Amunátegui Lecaros a rogarnos hagamos saber: que se le ha perdido hace una semana, un lindo perro galgo ruso, que tiene como señal dos manchas cafés en las orejas y obedece al nombre de "Franez" y que promete una amplia gratificación a la persona que se lo encuentre.

Rogamos a quien sepa algo del paradero de este animal se dirija a Manuel Rodríguez 191 esquina de Agustinas, a dar noticias de él, a fin de evitar mayores congojas a su simpática dueña.

NACIMIENTOS.— En en Buenos Aires César Fernando, hijo de don Galfano V. y de la señora Portales de Galfano.

—Han llegado al mundo jitas de don Armando de za D. y señora Teresa V. Maza.

INSTITUTO ANDRES BE— Un grupo de ex alumnos te establecimiento nos avisar a sus compañeros dios que se den por citados la reunión que se efectuará Domingo próximo en el con el objeto de discutir tutos del Centro de Ex A

¿Qué és la Somatose?
BAYER
El mejor remedio reconstituyente y aperitivo
Un preparado de albúmina de la carne, fácilmente digerible

SPLENDID

Dirección: MAX GLUCKSMANN

HOY 6.3 y 10.30

VIERNES DE MODA: ESTRENO DE LA DELICADA COMEDIA DE AMORES Y AVENTURAS:

EL TODO POR ELLA

Creación de la linda actriz:
BETTY COMPSON

y del simpático actor:
TOM MOORE

Mañana EL ESTRENO GIGANTE DEL AÑO **MONSIEUR BEAUCAIRE** LA ADMIRABLE CREACION DE RODOLFO VALENTINO

NORMA TALMADGE

La elegante y hermosa actriz dramática en su última y más bella creación:

Como la más perfecta
y delicada película
Como la visión cinematográfica de más humano dolor
Como el drama de amor
más hondo y vivido
Como uno de aquellos
hechos que no se olvidan

SPLENDID PROXIMO Martes

Con la Sonrisa en los Labios

EXCLUSIVIDAD: MAX GLUCKSMANN

NELLA MAZIMOWA TRIUNFO AYER EN SU PRESENTACION EN EL VICTORIA

El Cuadro de la Ira fué ovacionado. — Hoy en la noche irá "Méndez Folies" y "El Alegre Mosaico.

En el público había expectación por el debut de la bailarina clásica, Nella Nazimowa, que se presentaría interpretando un ballet chino en la revista "Méndez Folies", que está dando con gran aceptación la Compañía de Revistas del Victoria.

Esta expectación se vió en la concurrencia enorme que asistió y que llenó totalmente la bella sala de la Empresa Arnaldo, y que esperaba impaciente el cuadro de "La Ira", que aún no se había dado en las representaciones anteriores.

Este cuadro, en su parte decorativa, está montado con una suntuosidad verdaderamente asiática, y en él se ha consultado todo aquello que pueda dar la nota más orientalista que pueda imaginarse. Representa un salón del palacio de un mandarín chino y todos los detalles revelan la minuciosidad que se ha puesto para dar la nota precisa del ambiente en que debe desarrollarse el hermoso ballet: "La venganza del mandarín".

La interpretación de la Mazimowa como de Seewitz fué destacada, mereciendo verdaderas ovasiones del público. Las bailarinas Perico Cerrato, María Borgoño y Nena Santibáñez, como los bailarines Gago, Percy y Santibáñez, colaboraron en forma eficiente como las segundas tiples que formaban un hermoso marco a los intérpretes principales.

Hoy la Compañía dará solamente función en la noche, pues en la tarde, se efectuará el Concierto Tritini Casanova.

En la noche irá nuevamente "Méndez Folies", completo, y la revista "El alegre mosaico".

La primera conferencia de Villaespesa se efectuó anoche

Un éxito bajo todos conceptos constituyó la velada de anoche en el Principal. Francisco Villaespesa estuvo brillante en su disertación acerca de "La poesía de la raza". Se reveló como un orador de espléndidas condiciones. Hizo un elogio lírico de la misión del poeta y señaló las características del verso castellano. Su frase elegante y fluída arrancó estruendosos aplausos a la selecta concurrencia que llenaba la sala. Terminó haciendo un elogio de la raza hispano-americana y a través de su discurso desfilaron los nombres de los más altos exponentes de ella en el arte, en la guerra y en las ciencias. Al terminar Villaespesa, se le tributó un verdadero homenaje.

La segunda parte de la velada la tuvo a su cargo el primer actor de la Compañía que dirige el poeta, señor Rafael Victorero, quien recitó "Soneto Galante", "El Canto a Roma" y "El delirio sobre el Chimborazo", fragmento, esto último, del poema dramático "Bolívar". La concurrencia premió con largos aplausos la espléndida recitación del señor Victorero, que se vió obligado a aparecer varias veces en escena.

La tercera parte la constituyó un recital escogido de Villaespesa. El poeta hizo oír "Las niñas grises", "La hermana", "Alma española", "La Ruca', poesías señaladas en el programa. El público, con insistentes ovaciones hizo levantar el telón repetidas veces y su entusiasmo hizo que el poeta recitara fuera de programa su espléndida composición "Las fuentes de Granada".

En los entreactos y al final de la veldaa, el camarín de Villaespesa se vió muy visitado por numerosas peronas de nuestras sociedad, de la prensa y de las letras.

Mañana Sábado tendrá lugar la segunda conferencia, que también estará acompañada de un selecto recital poético. El Domingo se efectuará la última de estas veladas de arte.

La Compañía Dramática que dirige el ilustre poeta, debutará el Martes próximo con "La Leona de Castilla".

Hoy debuta Alberto Moreno en el Esmeralda

Nuestros lectores habrán oído hablar de los actores "stunt", que actúan en las películas sensacionales. Son hombres que parece que buscaran un medio original para suicidarse. Trepan por muros lisos como moscas, atraviesan por alambres de telégrafo y hacen imprudencias que les puede significar la muerte de inmediata.

Uno de estos actores "stunt", es Alberto Moreno, que se presentará hoy en vermouth y nocturna en el Esmeralda, ejecutando su sensacional prueba de equilibrio a 20 metros de altura.

Moreno pasará por un alambre tendido entre galería y galería del Esmeralda, sin necesidad de balancín y sin red protectora en el suelo por su falla si proeza.

Más aún: Moreno no se limita a atravesar rápidamente el alambre sino que hará pruebas jocosas, se desvestirá del traje de etiqueta hasta quedar solamente en malla de acróbata y hará la simulación de un borracho con su vacilante modo de andar y sus tropezones.

Además de este número espeluznante, Moreno hará el acto de "las sillas infernales" que consiste en treparse y hacer equilibrio sobre una pila de sillas puestas en posiciones inestables.

Conjuntamente con Moreno se presentará su cuadro de variedades excéntricas y musicales.

El cine estrenará la super-paramount: "La noche del Sábado", producción de Cecil de Mille, interpretada por Leatrice Joyce y Conrado Nagel.

Dorita Mani debutará en breve

Así como la sociedad Aurelio Valenzuela B. y Cía ha prestado su franco apoyo al cine nacional así ha decidido ayudar a las variedades chilenas dignas de tal protección.

Con esta idea, ha contratado para hacer una jira por sus teatros a Dorita Mani, niña que es una risueña esperanza de nuestro arte lírico. Tiene hermosa figura, gracia, voz y escuela. Su repertorio no solamente es de romanzas sino también de canciones y tonadillas.

El debut de Dorita Mani se hará a principios de Julio.

TEATRO VICTORIA
COMPAÑIA DE REVISTAS
"MENDEZ"

Hoy. Viernes 19 de Junio 1925

Hoy la Compañía MENDEZ no dará vermouth, para dar lugar al concierto

TRITINI-CASANOVA

Noche, a las 9.30.— 14.a representación de

Mendez = Follies

Tomando parte la 1.a bailarina

NELLA MAZIMOWA

Cine
LIGA del TRABAJO
Independencia esq. de Lastra
HOY — TARDE Y NOCHE
Primer estreno Paramount:
PECADORES ABSUELTOS
— POR —
Bebé Daniels
y Richard Dix
Dramática y conmovedora historia de un hombre y una mujer arrojados por el destino a una isla desierta.

T. FRANKLIN
SAN DIEGO 2015
Los Tres Mosqueteros
LA OBRA COMPLETA EN UNA FUNCION

¿QUIERE Ud. OIR EL PRIMER Y MAS BRILLANTE ALEGATO SOBRE EL DIVORCIO EN CHILE?

¿Quiere usted verse en el cine?
Pida su entrada hoy para la filmación de las escenas de LA LEY FATAL.

José Ramírez R., Chile Film
EMPRESARIOS

COMPAÑIA 1337

República
Electra y
Politeama
HOY
Martin Rivas

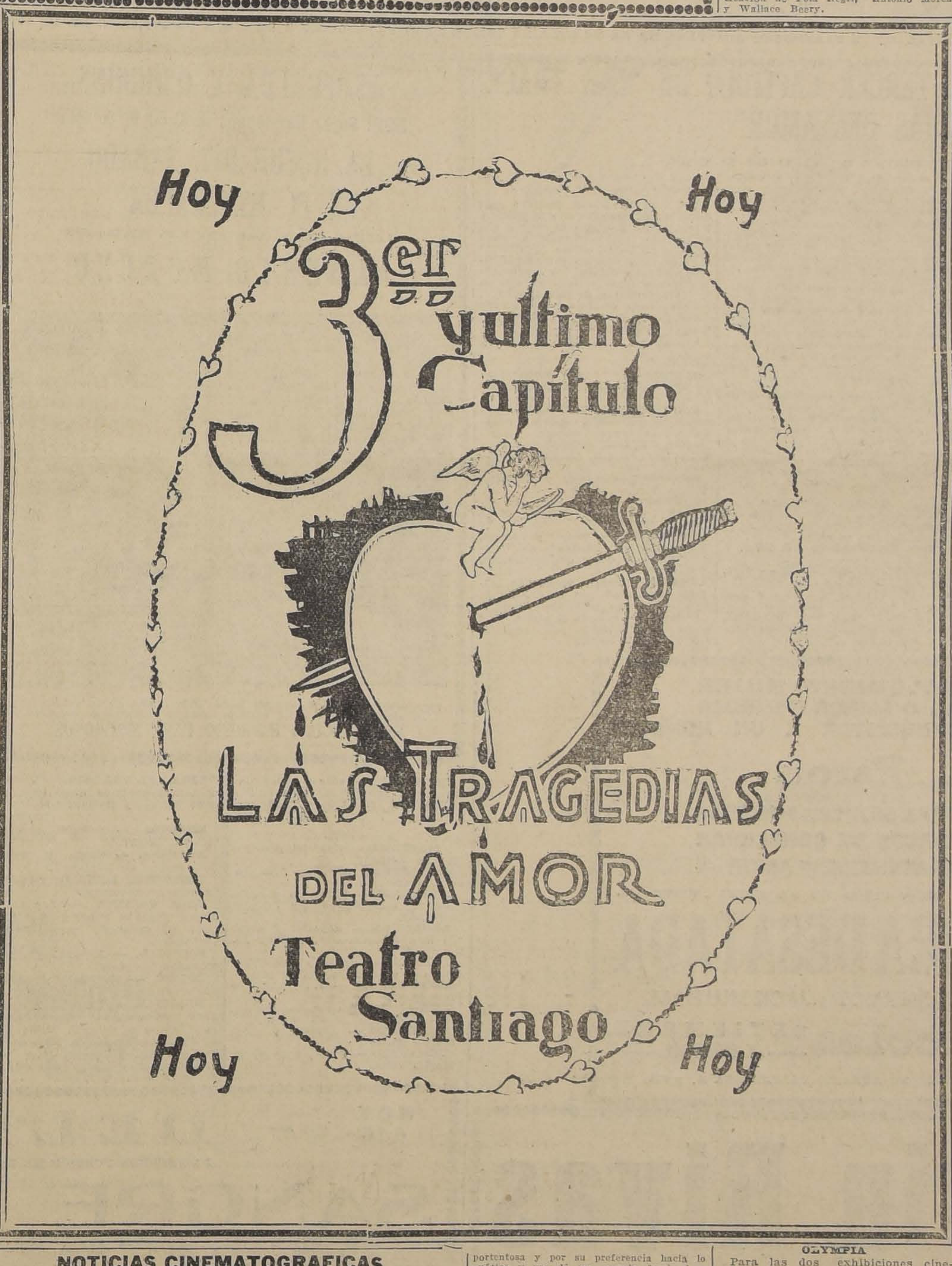

"LA BAILARINA ESPAÑOLA", LA ADMIRABLE CREACION DE POLA NEGRI, ANTONIO MORENO Y WALLACE BEERY, SE EXHIBE HOY A PRECIOS POPULARES EN EL SETIEMBRE Y BRASIL

De las producciones Paramount 1925, ninguna ha logrado una aceptación más unánime que "La bailarina española", la creación de Pola Negri, Antonio Moreno y Wallace Beery.

"La bailarina española", justifica esta preferencia del público, pues es uno de los trabajos más completos del cine y tanto por la calidad de su interpretación como por la monumental reconstrucción de un período histórico de España y de su argumento que está tomado de una obra de Víctor Hugo.

El argumento de "La bailarina española", está tomado de "Don César de Bazán", la admirable producción de Víctor Hugo y en donde se pinta de mano maestra la vida licenciosa del Rey Felipe IV y de toda su corte de esbirros y cortesanos encabezados por el siniestro Conde de Olivares.

Don César de Bazán", representa en la obra el tipo gentil, hidalgo y caballeresco de la España de todos los tiempos y su acción está encuadrada dentro de la psicología del personaje creado por Hugo. Antonio Moreno, actor español sabe dar toda la nobleza al personaje por él encarnado.

Pola Negri hace una estupenda creación del papel de gitana Maritana y su acción llena de vida y de color es única y digna de la admirable actriz polaca.

Wallace Beery, el recordado intérprete de "Ricardo, corazón de León", en el papel de Felipe IV, renueva sus éxitos anteriores.

"La bailarina española", se dará hoy a precios populares en las dos secciones de los teatros Setiembre y Brasil.

IMPERIAL

"Monna Vanna". — La exhibición de "Monna Vanna", en los diversos teatros de Santiago sigue constituyendo una atracción poderosa en nuestro público. Cada vez que se anuncia la versión cinematográfica de esa obra de Maurice Maeterlinck, el tablero anota un "agotadas las localidades" que mueve a la Empresa a hacer nuevas exhibiciones de la cinta. Es por esto que la Chilean Cinema Corp. ha decidido repetir hoy en sus funciones del Imperial la proyección de la grandiosa obra. Como se sabe es éste un film alemán en que trabajan artistas alemanes como Lee Parry, Olaf Fjord y Howes Storms.

"Monna Vanna", se repetirá con un buen programa musical.

ALHAMBRA Y VICTORIA

"La hija del águila", cuarta función — Estos teatros estrenan hoy, en especial y repiten en la nocturna, los capítulos correspondientes a la cuarta función de la serial histórico-dramática, que ha constituído la sensación cinematográfica en ese género de la temporada: "La hija del águila". Este film narra con tonos dramáticos las intrigas y amores, las aventuras y triunfos de Napoleón Bonaparte. Los episodios últimos dejaron la acción en su nota culminante de sensacionalismo y los de hoy mantienen el interés y empiezan a preparar el desenlace de la cinta que ha de venir en los episodios de la próxima semana.

Los capítulos a estrenarse hoy, son: "El drama de los corazones" y "La piel del zorro", y llevan como subtítulos: "El divorcio", "La comida de sus majestades", "La policía de Crippe-Sola", "La cantina de Bonaparte" y "Destituído".

POLITEAMA

Martín Rivas.— Hoy se estrena "Martín Rivas" la más famosa novela chilena que ha servido de base para la mejor producción nacional. Es una modernización de la obra de Blest Gana. Protagonistas Sylvia Villalaz y Jorge Infante.

AVENIDA MATTA

"Los tres mosqueteros", por Douglas Fairbanks.— Esta grandiosa producción hecha a base de la novela de Alejandro Dumas e interpretada por Douglas Fairbanks y secundado por Margarita de la Motte, se dará hoy en este teatro completa.

"MONSIEUR BEAUCAIRE" IRA MAÑANA EN EL SPLENDID THEATRE A PRECIOS REBAJADOS.—

El éxito obtenido en las sucesivas exhibiciones que de esta cinta ha ofrecido esta sala central, ha comprobado en forma por demás fehaciente de que este triunfo no se debe a un esfuerzo de propaganda, sino que a la justa opinión que un público tiene que dar de una película elegante por excelencia.

Rodolfo Valentino hace aquí una creación. Es inútil, en realidad, hablar de Rodolfo y sobre todo de Rodolfo en esta cinta.

REPUBLICA

Martín Rivas.— En sus funciones de hoy estrena este teatro la nueva producción chilena "Martín Rivas" adaptación cinematográfica de la conocida novela de Blest Gana. Los Estudios Borcosque presentan una película que no desmerece en nada a las mejores que nos vienen del extranjero.

FRANKLIN

Hoy en Vermouth y noche la obra completa de "Los tres mosqueteros" la célebre novela de Alejandro Dumas, en la que el coloso actos Douglas Fairbanks llega a la cumbre de su celebridad.

NOTICIAS CINEMATOGRAFICAS

SPLENDID THEATRE

"El todo por ella", Paramount, de Betty Compson yTom Moore, va hoy Viernes de Moda, en las funciones de 6.30 y 10.30 P. M.

Para hoy Viernes de Moda, el Splendid ha seleccionado una de las más agradables y simpáticas producciones Paramount. Nos referimos a "El todo por ella", dramático episodio desarrollado en las más pintorescas regiones del Norte del Canadá. Es una creación de Betty Compson, a quien secunda Tom Moore, en su primera producción Paramount después de una prolongada relache. El argumento está basado en la historia de un hombre que se encuentra ante el espantoso dilema de perder su honor, su carrera y su porvenir o quedar sin el cariño, la juventud y el amor de su prometida. Oficial de la guardia montada del Canadá, debe hacer cumplir la ley con toda su implacable reciedumbre sobre un contrabandista que es precisamente el padre de su novia. Betty Compson, tiene aquí ocasión de lucir su gran temperamento artístico, en las escenas de amor, que exigen en esta cinta, una intensidad tal en las actitudes que perduran en el ánimo del expectador aún más allá de la fugaz visión de la pantalla.

En las funciones de 5.15 y 9.30, irá la exhibición de "Fea, pero simpática", la mejor de las creaciones de Leatrice Joy y Matt Moore.

HOY SE ESTRENA EN LA SALA IMPERIO "LA SOLEDAD DEL CORAZON", DE PIERRE BENOIT

La casa Gaumont de París vuelve poco a poco a readquirir la preeminencia que tuvo durante tanto tiempo en la producción de los más artísticos films. Prueba de ello han sido las películas estrenadas últimamente y más que todas la que exhibirá hoy la Sala Imperio en sus dos funciones. Se titula: "La soledad del corazón", y es una versión acabada de la novela de Pierre Benoit, el célebre autor de "La Atlántida", y "Koenigsmark". Como en aquellas producciones Benoit se deja llevar en "La soledad del corazón" por su imaginación portentosa y por su preferencia hacia lo exótico y nos dá una novela fascinadora por su sabor extraño y su encanto casi legendario de la vida en Arabia y Argelia. Nota de especial atracción en este film es la visión de una de las fases de aquella magna expedición al desierto de Sahara hecha por los franceses en los llamados "Auto-orugas", y que ha constituído la proeza má grande del automovilismo mundial.

La interpretación de "La soledad del corazón", constituye uno de sus mayores méritos. el rol principal está a cargo de Ivonne Printemps, la joven esposa de Maeterlinck, que en esta obra se revela una artista de temperamento dramático vigoroso. Encarna con exquisito arte esa mujer triste que en su vida aprende a sufrir y a resignarse ante la soledad del alma que es más dolorosa que la soledad del desierto...

Esta novela de Benoit se exhibe en especial y nocturna con programa musical extra, y con la interesante cinta de actualidades Gaumont N.o 9 y 10.

OLYMPIA

Para las dos exhibiciones cinematográficas con que en esta sala se acompañarán las reuniones sociales de hoy, se ha preparado un buen programa a base de la comedia intitulada "El angel de los malvados".

Intérprete principal de esta bonita comedia es la actriz Alice Calhoum.

Estreno de una copia nueva de la notable visión de arte

Propiedad de la Italo Chilena

La Esposa de Neptuno

Una fantástica aventura en el fondo del mar

600 chicas atléticas en escena

6.20 - HOY - 9.30

AVENIDA

Mañana: LA LLAMARADA DE LOS SUEÑOS

AVENIDA

"La esposa de Neptuno". — Una obra que es una visión de belleza incomparable, alegría y fino arte, es la cinta elegida por esta sala para sus funciones de hoy. Se titula este film: "La esposa de Neptuno".

IRIS

"Mujeres conoced a vuestro hombre".— Hoy estrena este teatro en las funciones de tarde y noche la producción Fox titulada "Mujeres conoced a vuestro hombre" interpretado por Perla White.

Especial 6.30 — HOY — Nocturna 9.40

NOTABLE ESTRENO DE ARTE EXOTICO

LA COMPAÑIA ITALO - CHILENA PRESENTA A LA BELLA ACTRIZ FRANCESA

IVONE PRINTEMPS

EN LA VERSION CINEMATOGRAFICA DE LA GENIAL NOVELA DE

PIERRE BENOIT

EL CREADOR DE "LA ATLANTIDA" Y "KOENIGSMARK"

La Soledad del Corazón

ACTUALIDADES GAUMONT N.º 9 Y 10, DE INTERES MUNDIAL

IMPERIO

CHILEAN CINEMA CORPORATION

MAÑANA: DIA DE RISA

EXTRAORDINARIO ESPECTACULO HUMORISTICO

AGAPITO (LARRY SEMON), BUSTER KEATON

y los cómicos y animales sabios de FOX SUNSHINE

OS HARAN REIR A CARCAJADAS EN LAS CUATRO COMEDIAS DESPAMPANANTES QUE FORMAN EL

PROGRAMA COMICO No. 24

"MUJERES Y OLAS FURIOSAS" — "EL HERRERO" — "RANCHERIAS — "EN TIEMPOS DE LOS CESARES"

LA GRAN CREACION DE CECIL B. DE MILLE, "LA NOCHE DEL SABADO", POR LEATRICE JOY Y CONRAD NAGEL, VA HOY EN LOS TEATROS ESMERALDA Y O'HIGGINS

Los teatros presentan hoy, en sus dos funciones, una obra de recia enjundia dramática y que tiene, además, el atractivo de estar desarrollada en ambientes de gran lujo e interpretada por artistas de renombre en la cinematografía mundial.

"La noche del Sábado", es uno de los trabajos más completos de Cecil B. de Mille, el autor de "Los diez mandamientos", y en ella este célebre y afortunado director da ocasión para que se admire en él la potencia creadora y directiva que son sus cualidades esenciales. Cecil B. de Mille, da tal ponderación a la acción de esta obra que el público se queda maravillado ante las concepciones maravillosas del cerebro de este hombre para crear el ambiente y la realidad en lo ficticio.

"La noche del Sábado", nos muestra en un bello símbolo el derecho a la felicidad que tienen todos en el mundo y así en forma única y precisa nos va conduciendo hasta el final de la obra donde culmina su acción con el triunfo del amor.

Protagonistas de esta obra son dos artistas favoritos del público. Leatrice Joy, la encantadora artista que sabe dar encanto y coquetería a todo lo que hace y el galán Conrad Nagel, actor completo y de un talento polifacético único.

Los trajes que luce Leatrice Joy son de un gusto y lujo admirables y sirven espléndidamente para dar realce a su armoniosa belleza.

"La noche del Sábado", irá hoy en las dos funciones del O'Higgins y Esmeralda. En este último debutará el célebre equilibrista Alberto Moreno.

DIOCIOCHO

"Martín Rivas". — Para sus dos secciones de hoy, presenta este teatro el estreno de la gran obra nacional titulada: "Martín Rivas". Cuyos roles principales estan a cargo de Jorge Infante y Silvia Villalaz.

MIERCOLES 24: DIA DE MODA

UN ESPECTACULO ARTISTICO - SOCIAL UNICO

ESTRENO DE LA HERMOSA COMEDIA DRAMATICA EN COLORES

PERLAS, AMOR y ODIO

POR LAS BELLISIMAS ACTRICES

MARY MAC LAREN Y JUANITA TOLLEY

UNA CATASTROFE EN ALTA MAR — LOS DRAMAS DE LA AMBICION

LA FLORA Y LA FAUNA OCEANICAS ANALIZADAS SEGUN EL MODERNO PROCEDIMIENTO WILLIAMSON (EN COLORES)

EJERCITO Y ARMADA

La tripulación de los buques de la Armad ante los sucesos del Norte

El Intendente de Tarapacá ha enviado el siguiente telegrama al Ministro de Marina, por el que felicita a los oficiales y marinería de los buques surtos en Iquique y Antofagasta, con motivo de la actuación que le cupo en los recientes sucesos del Norte:

Del Intendente de Tarapacá al Director General de la Armada.

"Me es grato comunicarle a US. que actuación personal Armada durante huelga y movimiento subversivo Pampa, ha sido digna de encomio por su comportamiento y desempeño puestos confiados oficiales y marinería de los buques surtos en este puerto: "O'Higgins", "Ri "Lynch" y "Williams".

Según relaciones oficiales, el to alcanzado por ella y sus oficiales y demás personal fu tisfactoria; aún continúa la neria prestando servicios en el terior, cuanto en los cuarteles nición.

Con agrado dirijome a US. haga conocer Supremo Gobierno ñalados servicios prestados por ques de guerra en estas circun cias conjuntamente con el Ej y debido precisamente a esta combinada, no hubo necesidad licitar más fuerzas de la guar de otras provincias. — Ama Intendente de Tarapacá."

MARTES

Monsieur Beaucaire

Setiembre y Brasil

HOY Vermouth y noche:

LA BAILARINA ESPAÑOLA

POR

POLA NEGRI

Y

ANTONIO MORENO

LA TRIUNFAL SUPER PARAMOUNT ADAPTADA DE LA NOVELA DE VICTOR HUGO ::: PRODUCCION DE COSTO DE $ 5.000,000 EN 10 ACTOS, EN UNA FUNCION

MIERCOL

Locura

Desata

HOY SE ESTRENA EL TERCER CAPITULO DE "LAS TRAGEDIAS DEL AMOR"

Un emocionante epílogo de la obra

Con el estreno del tercer capítulo se completa hoy el admirable ciclo pasional y dramático que ha desarrollado esa gran película alemana que se titula "Las Tragedias del Amor", y que ha sido el éxito de público y artístico más sensacional del año.

Sin exageración de ninguna clase en la crítica, sino más bien con una medida sobriedad, se hizo la presentación de esta obra, y la verdad es que ha sido el público el que ha ponderado y colocado a la película en el sitio que le corresponde, por sus méritos tan extraordinarios.

Aparte de la interpretación, en que sobresalen Emil Jannings, Mis May, Erika Glassner y Wladimiro Gaydarow, tiene esta obra el alto mérito de una intriga humana, real y profundamente pasional. Es esta obra el desfile prodigioso de la vida, con sus turbulentas y tortuosas encrucijadas, y todo su tenebroso vértigo de grandezas y miserias.

Con el tercer capítulo se entra hoy en el epílogo doloroso de la magna tragedia de los cuatro corazones que el destino ha unido y vinculado al azar. Todos sufren y todos se agitan en vano en busca de la dicha; a cada uno le llega su hora de cosecha inevitable de lo sembrado a través de la vida.

No hay nada que iguale a este capítulo por su ambiente patético y triste, por ese oscuro devenir a que el mundo ha arrastrado a cada existencia. Es imposible sustraerse a la emoción durante esta caída terrible y dolorosa que los personajes que trazaron ya la línea culminante de su juventud y de sus pasiones.

Este tercer capítulo es el broche digno de la gran obra que ha conmovido casi a todo Santiago.

Va en las funciones de tarde y noche.

HIPPODROME CIRCO

Hoy en las dos funciones se pasará la película en catorce actos "Los hijos de la noche", cinta policial de espectación.

El Sábado en las dos funciones se dará "Hijas perdidas".

El Domingo tarde y noche, la final de "Los tres mosqueteros".

PROXIMOS ESTRENOS

"LOCURA DESATADA" SE ESTRENARA EL MIERCOLES EN EL SETIEMBRE Y BRASIL.—El Miércoles los teatros Setiembre y Brasil presentarán en sus funciones de moda, el estreno de una Jewel Universal del tipo de "Los amores de un príncipe", titulada "Locura desatada".

Esta película está dedicada especialmente a los novios y en ella se explota el caso de una pareja cuya muchacha tiene demasiada libertad para salir, y él es un joven tímido e incapaz hasta de estornudar.

Protagonistas de esta cinta son la admirable chica May Mac Avoy y el galán Jack Mulhall, el recordado protagonista de "La bala de bronce".

"La ley fatal".—La cinematografía nacional nos brindará dentro de poco con la más valiosa de sus producciones, cual es el cine-drama "La ley fatal", película que está filmándose bajo la dirección de su autor señor Pérez Calderón.

En esta cinta desfilarán ante los espectadores escenas tan intensas de dolor que harán conmover las fibras más delicadas del corazón humano.

Una de las partes culminantes de la obra será la filmación del primer y más brillante alegato sobre el divorcio en Chile, y con este fin la Empresa invita a las personas que deseen presenciarlo y que a la vez quieran aparecer en la pantalla, pasen a retirar su respectiva entrada a Compañía 1337.

"LAS QUE NO SE CASAN", DE ELEN KURTY

En breve se estrenará en los teatros de la Empresa Aurelio Valenzuela Basterrica y Cía., una gran cinta de arte alemán y que llamará poderosamente la atención por el conjunto de artistas, y de detalles originales que se han ocupado para su filmación.

Los alemanes hasta esta cinta, habían desdeñado los procedimientos de la técnica alemana y de ahí que a pesar de ser sus cintas modelos acabados de argumentación, pecaban por su parte técnica desvalorizando el total.

"Las que no se casan", es un trabajo en que se juntan la enjundia y reciedumbre de un argumento humano y doloroso con la suntuosidad escénica y de agradabilidad que ponen en sus obras los norteamericanos.

Protagonista de "Las que no se casan", es la actriz más bella de los países germanos, Elen Kurty.

EL CASO DE G. B.

En el mes próximo se estrenará en los principales teatros de Santiago, una nueva producción nacional editada en los talleres de la René-Film y que se titula: "El caso de G. B."

Principales intérpretes de esta película son un grupo de hermosas muchachas entre las cuales recordamos los nombres de Celia Astor, María Llopart y Anna Dorian.

La cinta está hecha con habilidad y estamos seguros que será bien recibida por el público.

LOS PROGRAMAS DE HOY

SEPLENDID THEATRE.— Hoy, 6.30 y 10.30 "El todo por ella", Paramount, de Betty Compson y Tom Moore.

5.15 y 9.30 "Fea, pero simpática", First National Atraction de Leatrice Joy y Moore.

ODEON.—Hoy, 6.30 y 9.30 "Martín Rivas", la gran película nacional.

ALHAMBRA Y VICTORIA.— Especial y nocturna "La hija del águila", cuarta función.

SALA IMPERIO.—Especial y nocturna "La soledad de los corazones".

IMPERIAL.—Especial y nocturna "Monna Vanna".

MINERVA.—"Niñas bien, en casas mal", por Johnny Hines y Faire Binney.

ESMERALDA.—Tarde y noche, "La noche del Sábado", de Cecil B. de Mille y debut del equilibrista Moreno.

BRASIL.—Tarde y noche "La bailarina española" por Pola Negri. Antonio Moreno y Wallace Beery.

O'HIGGINS.—Tarde y noche "La noche del Sábado", por Leatrice Joy y Conrad Nagel.

SETIEMBRE.—Tarde y noche "La bailarina española" por Pola Negri.

AVENIDA MATTA.— "Los tres mosqueteros", por Douglas Fairbanks.

POLITEAMA.— Especial y noche: "Martín Rivas".

HIPPODROME CIRCO.— "La hija de la noche".

FRANKLIN.— Vermouth y noche "Los tres mosqueteros" por Douglas Fairbanks.

EXCELSIOR.— Especial y noche "El hombre tatuado" por Buck Jones.

ATENAS.— Especial y noche "Venciendo el abismo", por Tom Mix.

PROVIDENCIA.— 2.a función de "Napoleón".

IRIS.— "Mujeres conoced a vuestro hombre" por Perla White.

REPUBLICA.— Especial y noche "Martín Rivas".

DIECIOCHO.— 6.30 y 9.30 P. M. "Martín Rivas".

LIGA DEL TRABAJO. — Tarde y noche: "Pescadores absueltos", por Bebé Daniels y Richard Dix.

sj6trjbnpG

ELECTRA. — Especial y noche: "Martín Rivas".

AVENIDA. — Tarde y noche: "La esposa de Neptuno".

LIBERTAD. — Tarde y noche: "Almas Atormentadas".

SALA ORIENTE. — Especial y noche: Segunda Función de "Los Tres Mosqueteros", por Douglas Fairbanks.

MUNDIAL. — Especial y noche: "Nupcias Trágicas".

COLON. — Especial y noche: "22.o Programa Cómico Imperio".

DELICIAS. — Especial y noche: Jack Perrin, en la primera función de "Sangre y Coraje", Eddie Polo en "Una declaración a boca de jarro", Wanda Wiley en "Por qué preocuparse" y Neelly Edwards en "El hilo perdido".

ESMERALDA Y O'HIGGINS

HOY: Super Paramount de Cecil B. de Mille

LA NOCHE DEL SABADO EN EL ESMERALDA

ADEMAS, DEBUT DEL REY DEL EQUILIBRIO

ALBERTO MORENO

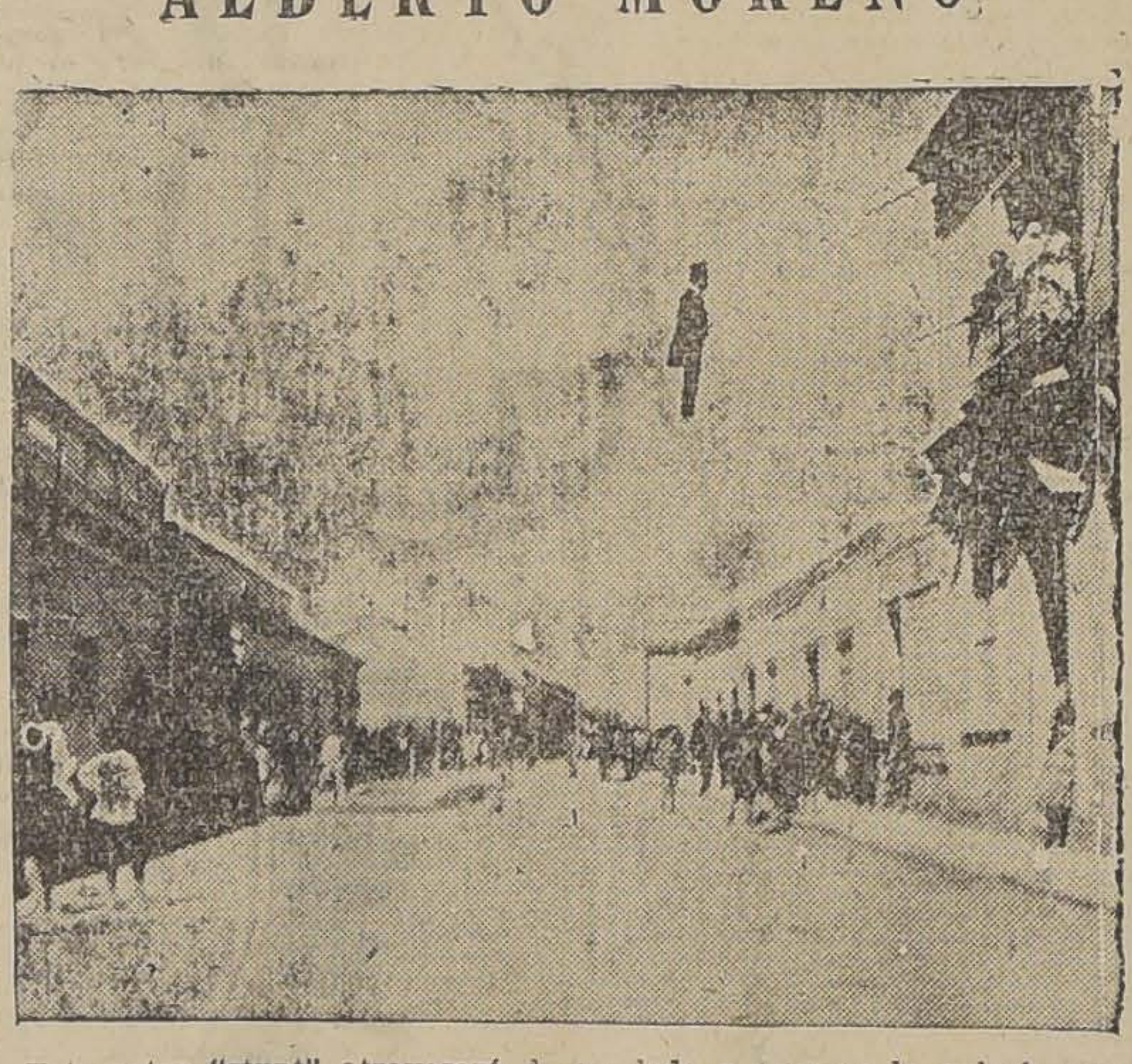

Este actor "stunt" atravesará de un lado a otro de la galería por un alambre, en el cual hará piruetas y parodias de borracho

ESPECTACULO IMPROPIO PARA NERVIOSOS

Un nieto de Arturo Prat es nombrado cadete efectivo de la Escuela Naval

Ayer ha dictado el Ministerio de Marina, un decreto por el que nombra cadete efectivo de la Escuela Naval, a don Horacio Undurraga Prat.

El joven Undurraga Prat, es nieto del Héroe del Combate Naval de Iquique.

COLON

Un gran día de carcajadas, anuncia para hoy, este Teatro, con el estreno del huracanado "22 Programa Cómico Imperio", compuesto de las cómicas tituladas: "El Amor en Automóvil", por chicas atléticas, "Agapito entre la espada y la pared", por Larry Semon y "Los Caballeros Malandantes", por Stand Laurel.

Nombramientos y destina nes de contadores de la mada

Se han hecho los siguientes nombra tos, por el Ministerio de Marina

Comisario del Apostadero Naval de cahuano, el Contador de Fragata, don del Moral.

Comisario de la Escuadra, el Co de Fragata, don Alfredo Andonaeg

A cargo de la Contabilidad del zado "Almirante Latorre", el Cont Corbeta, don Julio Angulo; y

A cargo de la Contabilidad del sito General de Marineros, el Cont Corbeta, don Augusto de los Ríos.

Cirujanos primeros de la mada

Ayer ha quedado firmado el dec Ministerio de Marina, por el que bran cirujanos 1.os a los siguien dicos cirujanos de la Universidad le:

Señores Jorge Soto M., Ramón J. León Ortega y Rubén Fernán

TODA MUJE

Tiene la obligación de cuidar de su belleza pe Toda mujer es una obra de arte de la naturaleza, y evitar las imperfecciones para su marido, su padre, sus manos, para los extraños. que buscan en ella lo que piden a la flor!

LOS VELLOS
LA CASPA
LOS BARROS
ESPINILLAS
ARRUGAS
CANAS
GRIETAS
MANCHAS
PECAS
PUNTOS NEGROS
CUTIS GRASOSO
CUTIS ASPERO
ETC.

Se extraen los vellos de raíz en media hora. Masajes faciales. No se emplea electricidad. Precios módicos.

RESERVA

CONSULTAS GRATUITAS

También se arregla la cara gratis y se da una prueba práctica de nuestros productos SERRALLO.

SANTO DOMINGO 1280 Casa particular

Toda esa larga lista de defectos pueden desaparecer fácilmente, acudiendo al

Consultorio de la Sra. Eliana de S

— SANTO DOMINGO 1280 —

También se le enseñará gratuitamente a embellecer cutis mediante el uso prudente de las cremas, leches, blanquetes, rojos, etc., marca SERRALLO, secretos de tocador usados por nuestros remotos antepasados y por las mujeres orientales, maestras en el arte de embellecerse. Masajes y depilación a precios módicos. No se contestan cartas que no vengan acompañadas de su franqueo respectivo.

CUALQUIERA MUJER
MAS O MENOS HERMOSA
PUEDE CONQUISTAR A UN HOMBRE

Pero...

POCAS SON LAS MUJERES
CAPACES DE CONSERVAR
— LATENTE ESE AMOR —

UN EJEMPLO VERA USTED EN LA JEWEL - UNIVERSAL

LOCURA DESATADA

Por MAY Mc AVOY y JACK MULHALL

Miércoles SETIEMBRE Y BRASIL

ESPECTACULOS DE AURELIO VALENZUELA B. y Cía.

Martin Rivas

H-O-Y

POLITEAMA
REPUBLICA
ELECTRA
ODEON Y
DIECIOCHO

Cuarenta y dos exhibiciones consecutivas en cuatro días

HOY 6.15

- DELICIAS -

HOY 9.30

LA PRIMERA FUNCION DE LA GRANDIOSA SERIAL UNIVERSAL

SANGRE Y CORAJE

QUINCE CAPITULOS DE ESTUPENDAS AVENTURAS: AMOR, EMOCION, LUCHAS, HEROISMO, EQUITACION.

JACK PERRIN - MARYLIN MILLS

LOCURA DESATADA

Una película social de alto vuelo y argumento de profunda importancia moral: ¿deben los padres compartir con los hijos sus diversiones, y paseos?

Lo verá Ud. en esta creación de la artista más aplaudida actualmente en Nueva York: **MAY MC-AVOY** y **JACK MULHALL.**

MIERCOLES 24: UNIVERSAL PICTURES CORPORATION

ESPECIAL.—HOY.—NOCTURNA

ESPECTACULO SENSACIONAL

Cines Alhambra y Victoria

CHILEAN CINEMA CORP.

MAÑANA:

¡EL TRIUNFO DEL DIA!

Estreno de los 2 penúltimos episodios, correspondientes a la 4.a función de la gran novela histórica sobre la vida de

NAPOLEON "EL DRAMA DE LOS CORAZONES" "LA PIEL DEL ZORRO"

LA HIJA DEL AGUILA

Estreno del vigoroso drama pasional que analiza en forma emocionante el pro y contra del

"DIVORCIO"

por PAULINA FREDERICK y HELENA D'ALGY.

Aquellos que Dios unió...

LA POLITICA DEL VATICANO Y LOS PARTIDOS DE EXTREMA IZQUIERDA

"MAS QUE AL PRINCIPIO ECONOMICO DE LA SOCIEDAD ACTUAL, LOS CATOLICOS MIRAN AL PRINCIPIO ETICO"

El Gobierno ha recibido las siguientes informaciones sobre política pontificia:

La política interna de Italia, aunque es indudable que en ocasiones puede ser afectada por la política de la Santa Sede que con ella comparte el asiento de Roma, permanece ajena a toda demostración de interés dentro del Gobierno Pontificio. Este no ha tomado, positivamente, ninguna ingerencia en los movimientos que, en los últimos años han transformado casi la vida pública de la Península.

El llamado Partido Popular contaba con una base fuerte de elementos católicos y su jefe, en la práctica, era el hábil estadista y distinguido sacerdote "don Sturzo". Estas circunstancias, sin embargo, no bastaron a mover de su propósito al Gobierno de la Santa Sede; antes, en más de una ocasión, protestó de las pretendidas connivencias que se le atribuían, llegando después a descartarse públicamente y a desligarse de todas las actividades políticas del Partido Popular.

En parte, era debida esta decidida actitud de la Santa Sede, al propósito ya expuesto de no tomar ningún interés directo en las luchas por el Gobierno y la administración de Italia, y, en parte, a la estrecha relación que entre los llamados populares se tenía a las nociones de religión con las de reformas sociales de carácter económico, nociones que la Iglesia quiere se mantengan cada una y en cuanto sea posible sobre su propio terreno.

El Partido Popular progresaba en tanto y, en una elección de hace cuatro años, pudo mandar hasta 106 diputados al Parlamento.

Se produjo el "Fascismo" por aquel entonces. La Iglesia siguió en su misma política de no intervención a pesar de los elementos poderosos de que en cualquier caso podría disponer por su parte, el Gobierno del Rey y, sobre todo sus fuerzas públicas, tampoco hicieron nada de serio para contrarrestar el elemento fascista que conducido por la gran energía y extraordinaria inteligencia de Mussolini, llegó hasta someter victoriosamente a Roma y con ella las voluntades de la gran mayoría de Italia.

El Partido Popular comenzó a desgranarse, pasándose los mejores elementos al fascismo, partido de carácter nacionalista y que, en ningún modo, pretendía menoscabar la autoridad pontificia ni oprimir la religión de los italianos. Otros elementos, acaso los más poderosos, se dirigieron hacia el campo socialista del cual seguramente habían salido; los hubo que al poco tiempo se declararon de hecho comunistas, invadiendo las propias fábricas donde tenían su puesto de obreros y haciéndose fuertes hasta que las autoridades los desalojaran. Por hoy, se puede decir que, el Partido Popular ha dejado de ser; su conductor, don Sturzo, se ocupa en hacer conferencias en Londres y en París.

La Santa Sede se encuentra, pues, libre de todo compromiso respecto al partido mencionado y no tiene por lo demás, liga alguna con los otros partidos, sean de derecha, sean de izquierda, que se mueven en el campo de la política italiana.

Otra cosa sucede respecto a ciertas actividades de los partidos, sobre todo de los partidos de izquierda extrema y, que conducen a lo que propiamente es llamado socialismo y, a veces se acercan a las doctrinas y prácticas del comunismo. En este punto, la Santa Sede no se muestra indiferente, antes se apresura a desaprobar, a condenar.

Lo ha hecho últimamente y en términos explícitos el Cardenal Mercier y los órganos de la prensa católica más importantes de Europa; no hay duda de que es la propia voz del Vaticano la que se hace oir por esos conductos muy autorizados.

En los notables y repetidos discursos del Santo Padre, al recibir e instruir a los peregrinos del Año Santo, no hace tampoco referencia a las cuestiones políticas de ningún país, aunque no descuida recomendar, después de la vida de la fe fundamental y de las buenas costumbres, la acción de los católicos en la defensa directa de los intereses cristianos.

Una confirmación de esta doctrina viene publicada en un artículo de fondo del "Corriere D'Italia", diario adicto al Vaticano, en su número de 25 de Abril corriente y, a propósito de una controversia con la prensa socialista. Traducimos los párrafos que más disectamente confirman la exposición que vengo haciendo.

"Que entre el catolicismo y el socialismo existe una enorme divergencia filosófica, no cabe duda; que el catolicismo es la religión divina por excelencia y el socialismo una doctrina filosófico-económica sustentando un concepto de la vida, opuesto a la doctrina católica, es otra verdad indiscutible; pero que el catolicismo sea un partido tal, que se le tenga por el defensor de la libertad del partido socialista, es una conclusión arbitraria que no puede admitirse sino como conclusión del diario socialista".

Más que al "principio económico de la sociedad actual" los católicos miran al principio ético, al factor fundamental de la vida, de donde derivan las normas generales de conducta".

Noticias breves; pero, importantes

EL TRANSITO DE VEHICULOS por la calle Estado, mientras duran los trabajos de pavimentación, ha quedado prohibido por un decreto firmado ayer por el Intendente Municipal.

LAS DOS BANDERAS DE LA Patria Vieja que sirvieron para la Jura de la Independencia y una candileja que usaban los cabildantes en las procesiones de gala de Santiago, que están depositadas en la bóveda de la Tesorería Municipal, serán entregadas al Museo Histórico Nacional, según acuerdo de la Junta de Vecinos; pero sin renunciar la Municipalidad a su propiedad.

PARA CONTROLAR EL CAMBIO de domicilio de los contribuyentes de patentes, se ha pedido el concurso de la policía del orden. Sobre este particular el Intendente Municipal envió una nota al Prefecto de Policía, señor Concha.

DIRECTOR DEL ARCHIVO Histórico Nacional se nombró a don Fanor Velasco.

VISITADOR DE ESCUELAS de Cachapoal se nombró a don José Varela Ramírez.

LA DISTINGUIDA DAMA norte-americana señora Willinghby Rodman, dictó ayer una interesante conferencia sobre diversos tópicos femeninos.

LA ASOCIACION DE EMPLEADOS de Agricultura y Colonización celebrará mañana, a las 4 y media P. M., el primer aniversario de su fundación, con una interesante velada que se efectuará en el Instituto Agronómico.

Las entradas para la velada y baile son gratuitas, para los asociados y sus familias; para los no asociados, las entradas se venderán en el mismo local, momentos antes de la fiesta.

LA JUNTA DE VECINOS DE la Avenida Matta cita a sesión extraordinaria de directorio para el Domingo 21, a las 9 P. M. La reunión se efectuará en la Escuela Arriarán.

EL DIRECTORIO DE LA LIGA Chilena de Higiene Social, celebrará sesión hoy Jueves a las 6.30 P. M., en su local, Bandera 166, oficina 14 (altos)

Gran Fábrica Muebles Mimbre

Esta Fábrica vende de los legítimos amoblados estilo Morris: coches para té, coches-cunas para guaguas, escritorios señoras, id. caballeros, paragüeros, divanes, lámparas, gran surtido todos estilos modernos.

JOSE BRAVO

SAN DIEGO 27

AVISOS
LUMINOSOS
Adduardo

Siempre a toda hora y aunque su negocio esté cerrado, le conviene tener un

AVISO LUMINOSO ELECTRICO

A todo el que pasa le recuerda la ubicación de su Almacén. El sigue trabajando mientras usted descansa. En el día, en la noche, a toda hora y durante cualquier día el

Aviso Luminoso Eléctrico

preste efectiva utilidad

Compre un BORSALINO a Capellaro

La primera conferencia de Eugenio Noel

El próximo Sábado dará el novelista español señor Eugenio Noel su primera conferencia entre nosotros, para lo cual ha elegido el Teatro de la Comedia.

En esta interesante conferencia el señor Noel desarrollará el siguiente sumario:

Nuevas ideas del alma de nuestra Raza; Valores espirituales de la España actual; Cultura y energías modernas.

A esta conferencia ha sido especialmente invitado S. E. el Presidente de la República, quien ha prometido asistir.

LA MANIFESTACION DE AYER EN HONOR DEL SEÑOR EMILIO RODRIGUEZ MENDOZA

A las [illegible] de la tarde de ayer se celebró en la Escuela Arriarán, San Diego y Avenida Matta, una manifestación que las profesoras y alumnas de este establecimiento ofrecían al Ministro de Chile en España señor Emilio Rodríguez Mendoza.

La fiesta la ofreció la Superioridad del establecimiento, debido a que en esa escuela es donde la colonia española residente en la capital guarda su bandera oficial.

El programa, compuesto por la Superioridad de la Escuela, de interesantes números literarios y musicales, se desarrolló con especial lucimiento.

El señor Emilio Rodríguez hizo uso de la palabra para agradecer la manifestación que ese plantel educacional le ofrecía y agregó que para él esa fiesta era muy significativa, y que le atribuía especial importancia.

LA SITUACION DE CHILE COMENTADA EN COLOMBIA

ATAQUES QUE DIRIGEN A NUESTRO PAIS EL GENERAL CARLOS HARMS Y EL PRESBITERO DONOSO.—BRILLANTE RESPUESTA DE NUESTRO ENCARGADO DE NEGOCIOS, Sr. VIDELA JARA

El telégrafo informó oportunamente que se habían radicado en Colombia los desterrados políticos, General Carlos Harms Espejo y Presbítero don Nolasco Donoso.

Los temores de la colonia chilena residente en Bogotá, de que la presencia de tales desterrados originara ataques a Chile, se confirmaron plenamente, pues a los pocos días de llegados a la Capital colombiana, apareció en "El Nuevo Tiempo", diario conservador gobiernista, un reportaje al General Harms, el cual no pudo evitar a pesar de ciertas gestiones amistosas hechas por nuestro Encargado de Negocios, señor Humberto Videla, para impedir publicaciones que trajeran polémicas y ataques injuriosos al Gobierno chileno.

El reportaje al General Harms, que también contiene preguntas al Presbítero Donoso, manifiesta que los deportados han sido víctima de una injusticia, y que la situación política de Chile está llena de incógnitas. En él se declara que "una vez en el Poder, el señor Alessandri inició la administración más desastrosa que ha tenido Chile" y que ella provocó el movimiento militar de Setiembre. Se alude también en las declaraciones del militar y del sacerdote, a la influencia de la masonería en la política y administración chilena; se sostiene que el pueblo en masa repudió el movimiento del 23 de Enero y que la popularidad del señor Ladislao Errázuriz no hizo más que aumentar este movimiento. Para el General Dartnell, y los señores Bello Codesido y Almirante Ward hay conceptos ofensivos y en general para los actuales jefes del Ejército. Y con respecto al futuro político del país, hay el siguiente diálogo:

"Según esto, la situación actual de Chile...—Como Ud. lo ve, no es del todo clara y no sería raro que el porvenir nos reservara sorpresas por demás inesperadas. —Uds. tendrán noticias interesantes a este respecto...Sí, señor (contestan los reporteados) importantísimas, para conversarlas pero en confianza, no para el público. Hay cosas que debemos callar".

Con fecha 2 de Mayo, se publicó en "El Tiempo" de Bogotá, una interesante carta, que no reproducimos por falta de espacio, de nuestro Encargado de Negocios, señor Videla Jara, en la cual se explican las causas que motivaron el destierro del General Harms y del Presbítero Donoso y en forma muy precisa y discreta se hace una defensa del Excelentísimo Señor Alessandri. Después de lamentar que los deportados abusaran de la hospitalidad de un diario colombiano para atacar a Chile y sus dirigentes, se manifiesta que estas deportaciones fueron obligadas ante el imperioso deber de mantener el orden público y a fin de evitar una nueva alteración de la tranquilidad nacional, destinada a derrocar el Gobierno del señor Bello Codesido. Se citan pruebas en seguida, del sumario del Coronel señor Bravo, en el cual se registran las actividades de Harms y Donoso y las disposiciones del Código Penal (Art. 121) contra los que se alzaran contra el Gobierno. Se recuerda que el General Altamirano, sólo por opiniones, deportó al ex-Presidente de la Federación de Estudiantes, señor Schweitzer y al ex-Diputado señor León Ugalde. Alude a la enorme labor reconstructiva realizada por el Presidente señor Alessandri, como la que hiciera el señor Bello Codesido y sus Secretarios de Estado, los mismos que acompañan al actual Presidente, al cúmulo de manifestaciones entusiastas que causó su partidismo no sólo en Europa sino que en Argentina, Brasil y Uruguay. Señala el contraste de los crudos ataques del Presbítero Donoso y de la visita que el ilustre Arzobispo de Chile, señor Errázuriz, hiciera al señor Alessandri por los elementos conservadores de Chile. Y, finalmente encomia la actitud altamente previsora y patriótica de la Marina al secundar al Ejército en la tarea de llamar de nuevo al Presidente expatriado y entregarle el Gobierno de la República con la más elocuente de las manifestaciones de confianza popular.

"El Espectador", además de dedicar un elogioso comentario a la carta del diplomático chileno, reprodujo el artículo de Alberto Gerchounoff, el periodista argentino conocido nuestro y el artículo de Roxane, publicado por "El Mercurio" el 20 de Marzo último, titulado "El Calvario y la Resurrección de Alessandri", ambas publicaciones muy encomiásticas para el señor Alessandri y nuestro país.

El Presbítero, señor Donoso, siempre en su afán de hacer obra ingrata, dirigió un artículo a "El Tiempo", que fué devuelto con la siguiente carta de su Director:

"Bogotá, Mayo 4 de 1925".

Señor Presbítero don Pedro N. Donoso.

Muy señor mío:

Con sentimiento devuelvo a Ud. el artículo que se sirvió enviarme como respuesta a las declaraciones del Honorable Encargado de Negocios de Chile señor Humberto Videla Jara. Los términos en que está concebido, de ataque puramente personal a persona que merece a este diario las más altas consideraciones, no sólo como digno representante de un país amigo, sino como irreprochable caballero que ha sabido captarse las más vivas simpatías de los colombianos: la injusticia evidente de ciertos cargos y el tono general, de agresividad excesiva, no me permiten darle acogida en este periódico, que aspira a colocar todos los asuntos, y especialmente los que se relacionan con cuestiones internacionales, en un alto plano de serenidad y de cultura.

Lamento tener que hacer a Ud. estas declaraciones y aprovecho la oportunidad para suscribirme de Ud. muy respetuoso servidor. (Fdo).— **Eduardo Santos**".

UNA GRAN CONCENTRACION DE EMPLEADOS DE TODA LA REPUBLICA

SE EFECTUARA PARA PEDIR AL GOBIERNO MODIFIQUE EL PROYECTO DE REGLAMENTO DE LOS TRIBUNALES DE CONCILIACION Y ARBITRAJE

En la última asamblea general de delegados efectuada en la Unión de los Empleados de Chile, se dió lectura al proyecto de reglamento de los tribunales de conciliación y arbitraje que tiene elaborado el Gobierno y en el cual se especifica que estos tribunales conocerán únicamente de los reclamos que se presenten y que hayan sido originados después de la constitución de los mismos.

Después de un extenso debate, y teniendo en cuenta lo perjudicial que sería para los empleados que actualmente tienen algún asunto pendiente con sus empleadores, la aprobación de este proyecto, la asamblea acordó por unanimidad autorizar al Consejo Administrativo para efectuar en esta capital una gran concentración de empleados de toda la República, en la cual se discutiría el proyecto en referencia. Después de una amplia discusión, se presentaría un pliego de peticiones al Presidente de la República en el cual, según se nos informa, se hará especial mención a los diversos y graves asuntos y dificultades que actualmente se encuentran pendientes y que no han podido ser solucionados debido únicamente a la falta de autoridad competente para hacer cumplir las leyes que favorecen a los empleados.

Aun no se ha fijado la fecha de esta concentración; pero, según informaciones que hemos logrado recoger, ésta se efectuará a la mayor brevedad, tomando en cuenta la urgencia de la constitución de los tribunales.

En la asamblea a que hemos hecho mención, se dió también cuenta de una nota de la Junta Ejecutiva de la UECH, en que avisa que ha tomado nota del nuevo consejo administrativo que ha salido elegido en las últimas elecciones.

Entre otros asuntos, comunica que ha aceptado la invitación del Gobierno para concurrir a la Constituyente en representación de los empleados del país. Sobre este punto informa que han sido nombrados para este objeto, los señores Francisco Hinojosa y Fernando Vial.

SESION DEL CONSEJO ADMINISTRATIVO

Para esta tarde, a las 7, está citado el Consejo Administrativo a sesión extraordinaria, en la cual se tratarán asuntos de vital importancia para la organización y se dará lectura a la redacción del manifiesto.

La fiesta de hoy en el Liceo Chileno

Entre los acontecimientos más sobresalientes en la vida del Liceo Chileno, el que ha de efecuarse hoy es, sin duda, el de mayor mérito y de mayor significación patriótica.

Las alumnas de este liceo, han acordado obsequiar un hermoso pabellón nacional al establecimiento y la ceremonia de la bendición se efectuará hoy Viernes, a las 2 P. M., en el Teatro Electra.

Gath & Chaves

¡¡Las Ventajosísimas Ofertas...

...terminan mañana a las 12.45!!

EN EL 1.er PISO:

¡SOBERBIA LIQUIDACION DE PERFUMERIA y Blanco!

EN EL 2.o PISO:

¡RECLAMES EXCEPCIONALES de Trajes, Abrigos y Calzado para Hombres y Niños!

¡Artículos de Sport, Viaje y Librería a PRECIOS MUY BAJOS!

Gath & Chaves

EN EL 3.er PISO:

¡GRANDES REBAJAS EN CORSES, Ropa Blanca y Bonetería Señoras!

¡Lencería Niñas, a precios MUY REDUCIDOS!

EN EL 4.o PISO:

¡SORPRENDENTE LIQUIDACION de Grandes saldos de Papeles Pintados!

EN EL SUBTERRANEO:

¡Abarrotes y Conservas a PRECIOS INFIMOS!

EN BLANCO

SERVILLETAS para comida, de rico damasco italiano, a $ 0.95

DAMASCO para manteles, calidad extra, ancho 150 ctms., el metro $ 7.90

SABANAS de rica crea vainilladas a máquina, para una plaza $ 9.90

FUNDAS de bramante "Gath & Chaves", vainilladas a máquina, para una plaza $ 2.90

ACOLCHADOS en cretona de muy lindos dibujos y gustos, para una plaza $ 27.50

ACOLCHADOS en cretona floreada, clase extra, para una y media plaza $ 39.50

FRAZADAS de lana floreada, artículo de mucho abrigo, para 1 1/2 plaza $ 57.50

FRAZADAS de lana blanca, artículo de fabricación francesa, para una plaza $ 45.00

MOLETON blanco de pura lana para frazaditas y mantillas de bebés, ancho 75 ctms., el metro $ 19.50

BOLSAS de goma para agua caliente, muy buena clase $ 12.50

"HABIENDO FRACASADO LOS MEDIOS PACIFICOS, SE FORMALIZÓ EL BOMBARDEO"

NUEVA COMUNCACION QUE EL GENERAL DE LA GUARDA DIRIGE A S. E. SOBRE LOS SUCESOS DEL NORTE

S. E. el Presidente de la República recibió ayer en la mañana el siguiente telegrama:

"Iquique, 17 de Junio de 1925. —A S. E. el Presidente de la República. — Ampliando telegrama de Intendente provincia, manifiesto solemnemente a S. E., que tropas actuaron empleando la fuerza una vez agotados todos los medios persuación antes de su empleo y aún, una vez en actividad, siempre procedió con mayor humanitarismo a pesar de los atentados contra la vida y propiedades por parte rebeldes. Subversivos, con anticipación presencia tropas y previamente aprovisionados armas, explosivos y demás elementos agresión, habíanse apoderado de propiedades y atentado contra vida empleados. Cuando tropa dispúsose imponer orden, obreros parapetados en posiciones convenientes, después sembrar campo dinamita, resistieron violentamente acción tropas que, por reducido número, vióse imposibilitada atacarlos concretándose exclusivamente a vigilancia y comunicar sus observaciones a suscrito. Con recursos artillería y, previa nueva notificación desechada por rebeldes, se emprendió ataque a larga distancia objeto exclusivamente amedrentarlos con disparos hechos por elevación.

En vista fracaso propósito reducir rebeldes medios pacíficos, formalizóse bombardeo contra oficina Coruña primero, Pontevedra y Barrenechea después. Rebeldes izaron bandera blanca objeto tropa aproximárase confiadamente y, en seguida, izaron nuevamente bandera roja, obligando artillería redoblar fuego. Subversivos abandonaron definitivamente campo llevando consigo heridos. Combate iniciado deliberadamente larga distancia sólo produjo escásas bajas contándose primer momento número treinta y cuatro. Posteriormente han producídose dos bajas heridos y encontrándose otros cadáveres en cuevas calicheras y caminos quebradas Huatacondo, todos los cuales suman hasta fecha cincuenta y nueve. Número heridos no podría precisarse exactamente por haberse éstos fugado o escondido.

Catorce heridos fueron hospitalizados, dos de éstos han fallecido. Entre heridos hospitalizados encuéntanse dos con brazos mutilados a causa mal empleo personal explosivos. A pesar estado sitio han continuado pampa atentados dinamiteros y con armas, contra tropas encargadas resguardar orden, y, diversos cuarteles Carabineros, atentados que fuerza reprimirá enérgicamente haciendo prever podrán producirse nuevas bajas. Tropas fecha actual dedicanse practicar allanamientos objeto que por antecedentes que obran poder suscrito, descubrir apreciable cantidad armamento escondido por subversivos.— (Fdo.) GENERAL DE LA GUARDA".

"EL FACTOR UNION AGRARIA QUE PRIMO EN LA ASAMBLEA DE AGRICULTORES ES YA UN HECHO EN AQUELLAS PROVINCIAS DEL SUR"

"A ESE MOVIMIENTO DE UNION HABRAN DE SEGUIR OTROS" – NOS DICE EL Sr. ARTURO ALEMPARTE, VICE-PRESIDENTE DE LA SOCIEDAD NACIONAL DE AGRICULTURA

ESTA INSTITUCION LLEGARA DENTRO DE POCO A TRIPLICAR EL NUMERO DE SUS MIEMBROS. – IMPRESIONES SOBRE AQUELLA GRAN ASAMBLEA.

A través de las amplias informaciones de "La Nación" el público ha venido siguiendo con gran interés el desarrollo y las finalidades de la Asamblea de Agricultores celebrada recientemente en Valdivia.

De mayor interés aún resultaba el ampliar esas impresiones entrevistando a alguno de los miembros de la delegación de la Sociedad Nacional de Agricultura que concurrieron a esa gran asamblea, y éste ha sido nuestro propósito al pedir sus opiniones al vicepresidente de aquella institución señor don Arturo Alemparte.

A las diversas preguntas que le hicimos durante la entrevista, el señor Alemparte respondió así:

Hay que celebrar esa asamblea como un éxito franco. Su realización tiene gran interés para el futuro agrícola o sea el futuro del país. Todos los delegados piensan como yo que éste ha sido un éxito.

No hubo tiempo de hacer un estudio de la capacidad financiera y económica encerrada en esa asamblea, pero no dudo que al haberlo hecho habríamos llegado a la conclusión que allí bien estaba representada una cuarta parte del capital del país. No hay que olvidar que a ella concurrieron los elementos más representativos en industria y agricultura de las provincias de Llanquihue, Valdivia y Osorno.

—¿Y Sobre los estudios que allí se hicieron?

—Se analizaron, prosigue el señor Alemparte, los gravámenes y peligros que amenazan a la agricultura. Pero primó el factor unión agraria. Una unión desligada de politiquería y de pequeñas rencillas regionales, una unión poderosa basada en los propósitos de desarrollo agrario en todo el país. Dentro ese ambiente se estudiaron los problemas de interés como los gravámenes, impuestos y otras cargas y los medios de tender al mayor desarrollo de la agricultura.

Yo, como los demás delegados, celebraba que quedaran fuera de las puertas de aquella asamblea las rivalidades entre provincias. Un pequeño grupo había auspiciado la descentralización agraria por medio de ligas. Pero desistieron cuando se les hizo ver el eror, pues de aquella manera habrían restado interés y eficacia a la labor que se puede desarrollar con una fuerte unión. Esto no significa que los elementos regionales van a ser desoídos, sino todo lo contrario. Lo obtendrán por medio de la reglamentación de las delegaciones comunales y departamentales que forman el Consejo Provincial cuyo presidente tiene voz y voto en la Sociedad Nacional de Agricultura. Así se satisfizo la aspiración de la liga autónoma.

Don Arturo Alemparte

—¿Y qué podemos decir respecto de los agricultores que han adherido como socios a la Sociedad Nacional le Agricultura?

—En este punto hay novedades de importancia. Se exigió que para tomar parte en las delegaciones se debía ser socio de la Sociedad Nacional de Agricultura. Fué un acuerdo votado por aclamación y que fué tomado en la segunda sesión de la asamblea. En el acto más de cien firmas llenaron el registro y se espera que el número de adherentes será tan grande que la Sociedad llegará a duplicar y acaso a triplicar su número de socios.

—¿Y en cuánto a otros acuerdos?

—Como Uds. saben, nos dice el señor Alemparte, varios proyectos fueron informados por comisiones especiales, proyectos relacionados con el crédito agrícola, transportes, caminos, vías fluviales, constitución de la propiedad en el sur, ferrocarriles regionales, instrucción agrícola, libertad de comercio, repoblación forestal, policía sanitaria vegetal y animal. En cuanto a la constitución de la propiedad, por acuerdo unánime se estimó que era un tema que había de ser abordado con urgencia y se solicitó a la S. N. de A. gestione en su oportunidad las leyes correspondientes y logre obtener el funcionamiento y organización del Tribunal de Colonización con sede en Valdivia.

Vuelvo a repetirles que la unión agraria en esas provincias es un hecho. Puedo también agregarles que tengo noticias que a este movimiento seguirán otros. Como se sabe, en Julio próximo habrá asamblea de agricultores en Concepción para tratar especialmente de viticultura y vinicultura, pero también se tocará la unión agraria.

Se ha estimado que el éxito de esta asamblea se debió principalmente a la labor desarrollada por el Presidente de la delegación de la S. N. de A. en Valdivia, señor Urrutia Ibáñez, y a sus colegas en Osorno don Carlos Moore y en La Unión don Jorge Grove y a los directores de todos los diarios de Valdivia, de Concepción y de las demás capitales de provincias. Toda la prensa del país ha cooperado en esta obra y en Santiago especialmente "La Nación" que le ha dedicado día a día interesantes artículos de información y de redacción.

Noticias breves; pero, importantes

EL CONSEJO DE ESTADO SE reunirá mañana para formar, las siguientes ternas: Ministros de las Cortes de Apelaciones de Santiago, Concepción y Valdivia; Promotor Fiscal Suplente de la Corte de Apelaciones de Iquique; Promotor Fiscal de Loa y Censores de Linares, Loncomilla y Concepción.

EL CUERPO DIPLOMATICO fué recibido ayer por el Canciller. Asistieron el Embajador de Argentina, Ministro de Cuba, Encargados de Negocios de Ecuador y Brasil y el Embajador de Chile en Argentina, señor Luis Aldunate.

LA ASOCIACION DE AUTObuses de Alameda, ha acordado otorgar pase libre, a los bomberos que lleven uniforme en caso de incendio y los autoriza para ocupar un autobús completo, si fuere necesario, para trasladarlos al sitio amagado.

Con el objeto de poner en conocimiento de este acuerdo al Cuerpo de Bomberos, la Asociación, ha dirigido una nota al Comandante del Cuerpo de Santiago. Sabemos que este funcionario ha contestado agradeciendo efusivamente a la Sociedad, el acuerdo anterior, que contribuirá de una manera eficaz a que los bomberos cumplan su deber con mayor diligencia.

LAS CHARLAS MINERAS SE iniciarán hoy a las 9.30. La propicia el Centro de Estudiantes de Ingeniería de Minas, y se celebrarán en el local de la Escuela de Ingeniería. Versará sobre "La flotación de minerales en general", tema que será desarrollado por el ingeniero de minas don Carlos Mac-Donnald.

HA LLEGADO A SANTIAGO el señor Casimiro Warchalowski, delegado del Gobierno de Polonia y alto funcionario de la Oficina de Emigración, dependiente del Ministerio del Trabajo de esa República.

En la tarde de ayer fué presentado al sub-secretario del Ministerio de Relaciones y al jefe de la Propaganda.

El objeto del viaje de este delegado de Polonia es informarse de las posibilidades que Chile ofrece al emigrante polaco, atendidas las especialidades que los trabajadores de Polonia tienen para la minería y para la agricultura.

LOS REGISTROS PARROQUIALES DE TACNA Y ARICA NO PUEDEN SER SUFICIENTE PRUEBA

NOS DICE UN ALTO FUNCIONARIO DE GOBIERNO, REFIRIENDOSE A LOS PRONOSTICOS PERUANOS SOBRE EL PLEBISCITO

Una de las informaciones cablegráficas de ayer, da cuenta de ciertas declaraciones hechas por el ex-Vicario de Tacna y Arica, don Vitaliano Berroa, de las cuales se desprende que el número de votantes que participarán en el plebiscito fluctuará entre seis y siete mil personas, que, a juicio del clérigo Berroa, en su gran mayoría votarán a favor del Perú.

Hemos entrevistado a un autorizado funcionario, que tiene cabal conocimiento de esta materia, quien, con las restricciones que el caso requiere, nos ha dado a conocer su opinión al respecto.

Dice el citado funcionario que el hecho de que el presidente de la comisión organizadora del plebiscito en el Sur del Perú, doctor Berroa, asegure que de seis a siete mil votantes que sufragarán durante la elección plebiscitaria, cuatro mil lo harán a favor de la República del Norte, fundándose para ello en los cálculos obtenidos de los libros parroquiales, no tiene por qué ser considerado por la opinión pública de Chile como un dato digno de verdadera consideración, pues dichos documentos se encuentran desde hace muchos años en manos de particulares peruanos que no tienen ningún control, pudiendo, consecuencia, haber sufrido género de adulteraciones. Los parroquiales peruanos no pueden en este caso, ser un elemento probatorio, ya que no podrían imparciales los sacerdotes que ron el último baluarte de la ganda peruanófila en Tacna y ca desde la ocupación de esos torios por parte del Gobierno Chile, hasta el año 1910, en decretó la clausura de las que durante treinta años ron en nuestro propio suelo dida la hoguera del odio y la vuelta.

S. E. RECIBIÓ ÁYER A EUGENIO NOEL

EL PRIMER MANDATARIO ASISTIRA EL SABADO A LA CONFERENC QUE NOEL DICTARA EN EL TEATRO DE LA COMEDIA

El notable escritor español don Eugenio Noel, que desde hace varios días se encuentra entre nosotros, fué recibido a las tres de la tarde de ayer por S. E. el Presidente de la República en una audiencia especial. Acompañaba al señor Noel el Director de "La Nación" señor Carlos Dávila.

La entrevista se prolongó por espacio de cerca de una hora y en ella el señor Noel habló al Excmo. señor Alessandri de la política española, de la literatura e ibero-americanismo.

El señor Noel se expresó acerca del alto concepto que en España se tenía de nuestro país y de nuestros gobernantes, manifestándole que para él era muy grato haber podido estrechar la mano del Primer Mandatario chileno.

El Excmo. señor Alessandri agradeció al literato ibero los conceptos elogiosos con que se expresaba acerca de nuestro país y le manifestó que en la mayoría de las actividades que se desarrollaban en esta tierra, principalmente en cuanto a arte y literatura se refiere, los españoles habían sido y son nuestros más sanos inspiradores. Recordó S. E. los libros del señor Noel y tuvo frases de caluroso elogio para su labor de pensador.

Refiriéndose a la jira que el publicista español viene haciendo por la América Hispana, el Primer Mandatario demostró su satisfacción por el interés que el señor Noel había demostrado por los habitantes de tierras iberas de América y el valor que ella tenía para el yor acercamiento de España con repúblicas del hemisferio sur de te continente.

El Primer Mandatario obsequió señor Noel los Mensajes que leído en las Cámaras, sus discursos y varios folletos sobre cuestiones ciales y políticas, todas con sivas dedicatorias para el señor Noel. Le obsequió además retrato autógrafo.

Por fin S. E. prometió al ta español que el Sábado asistiría a la primera conferencia que éste dictaría a las 6 de de en el teatro de la Comedia.

AYER FUERON CLAUSURADOS NUMEROSOS NEGOCIO

QUE TENIAN SUS PATENTES MUNICIPALES ADULTERADAS

En este último tiempo la sección Patentes de la Municipalidad había recibido algunos graves denuncios de parte de sus inspectore, sobre alteración de Patentes Municipales.

En este denuncio se adjudicaban los nombres de numerosos comerciantes de la capital a quienes se había sorprendido patentes alteradas.

La Municipalidad inició serias investigaciones y logró comprobar la efectividad de estos denuncios.

Pidió entonces a los altos miembros de la corporación aconsejasen las medidas que sería necesario adoptar contra los comerciantes cuyos nombres estaban en lista figurando como alteradores de patentes municipales.

La Municipalidad acordó clausurar todos los negocios cuyas patentes no estaban en perfecto estado de legalidad y es así como en la mañana de ayer una comisión de dos oficiales de policía, pector de la Municipalidad Santiago y un guardian, ron a recorrer las calles de comercio de la ciudad y ron todos los negocios cuyas tentes estaban alteradas.

En la calle San Diego, palmente, numerosos negocios sido clausurados y en la se les colocó el siguiente "Clausurado por alterar Municipales".

CONTESTACION A UNA ACLARACION

Señor Director de "La Nación".—presente.— Distinguido señor:

En la edición de hoy del diario "La Nación" aparece una publicación firmada por un señor Cuevas, como Presidente de un Centro de Bellas Artes, y por don Carlos Lagarrigue, director de la Escuela de Bellas Artes, en la cual se trata de echar sombra sobre mi honorabilidad, a propósito de las últimas incidencias ocurridas en el Centro.

Dichas incidencias dicen relación a la campaña de Reforma Universitaria iniciada por la Federación de Estudiantes y a la "Carta a Su Excelencia" que sobre esta materia publicó el presidente del Centro que suscribe, en unión de otro artistas, en Las Notas de Arte, de "La Nación" del 8 de Mayo, en la cual pedía al Primer Mandatario, la reorganización completa de los distintos organismos artísticos del país, que el antiguo régimen mantenía en el más completo abandono. Como los términos de dicha carta eran bastante explícitos y francos sobre el vergonzoso estado de desmoralización de la Escuela de Bellas Artes, y denunciaba la responsabilidad de la actual Dirección, se inició inmediatamente un movimiento de hostilidad y persecución hacia mi persona, el que ha culminado con la división del Centro en dos bandos, uno de los cuales, **reconocido oficial, cariñosa y afectuosamente** por la Dirección, según nota publicada hoy, está empeñado actualmente en mistificar la opinión, dándole el carácter de "hecho de policía", a un asunto de alta trascendencia moral y espiritual.

Un juicio desapasionado sobre este asunto podrá encontrar el lector en las siguientes líneas aparecidas en la Revista "ARIEL".

"REBELDIA.— Hasta ayer apenaba la actitud servil del alumnado de nuestra Escuela de Bellas Artes. Apenaba el esfuerzo fácil, el triunfo a costa de genuflexiones y pujanzas. Temperamentos de valor cooperaban a esta manifestación de mediocridad, en medio de una resignación afrentosa e injustificable.

Hoy parece que nuestros artistas quieren dignificarse. Se han dividido, no para reinar, sino para adoptar la actitud que de hecho les pertenece, o sea rebelarse contra la medianía absorbente. Este esfuerzo de dignificación activa ciado el grupo que dirige Gazmuri. Los que se queda dos al servilismo oficial citos ociosos y señoritas tomado el arte por una admirable.— (Firmado).—I muri".

EMBAJADOR DE CHILE A LAS FIESTAS CENTENARIAS DE BOLIVIA

En el Consejo de Gabinete celebrado ayer en el Despacho de S. E. el Presidente de la República, se ratificó el nombramiento del Ministro Plenipotenciario de Chile en La Paz, para que represente a nuestro país en las fiestas centenarias de Bolivia, en calidad de Embajador.

REMATE DE TE NOS SALITRER

El Gobierno ha ordenado bliquen en los principales de Alemania avisos sobre mates de terrenos salitr se efectuará en Setiembre mo.

Esta determinación la Gobierno, conocedor de aquel país hay interés rir estos terrenos para tación.

Ford Motor Company

Informa al público que habiendo renunciado los Sres.
GIBBS & Co.,
han dejado de ser agentes nuestros en las Ciudades de Santiago, Valparaíso y Viña del Mar.
En la Ciudad de Santiago continúan como agentes los Señores

Carlos Orrego & Co. Lda.
HUERFANOS 819-823

A los Comerciantes y Dueñas de Casa

APROVECHEN LA REBAJA DE PRECIOS EN LA CASA

Miguel Aguiló

— PUENTE 577 —

$ 34.50 cjn. azúcar para F. J. R., Viña.
$ 0.90 kilo azúcar granulada cte.
$ 1.00 kilo azúcar granulada Sindicato.
$ 1.20 kilo azúcar granulada afinada.
$ 1.35 kilo azúcar granulada refinada.
$ 1.10 kilo Arroz Sublime cte.
$ 1.80 Arroz Sublime Extra.
$ 6.80 kilo Café Guayaquil Extra.
$ 1.10 tarro duraznos amarillos Rubio.
$ 1.00 tarro duraznos blancos Rubio.
$ 1.20 tarro duraznos amarillos banquete Rubio.
$ 0.50 tarro tomates al natural.
$ 0.75 tarro tomates al natural tarro grande.
$ 0.40 tarro salsa de tomate.
$ 0.40 tarro salsa de ají.
$ 0.75 tarro porotos partidos Rubio.
$ 0.75 tarro porotos enteros Armeta.
$ 2.60 tarro cabecitas espárragos Rubio.
$ 3.20 tarro espárragos, 1 kilo.
$ 1.00 tarro arvejas corrientes.
$ 0.80 kilo huesillos corrientes.
$ 1.50 kilo huesillos extra.
$ 1.20 tarro ciruelas secas Sta. Inés, 1 kilo.
$ 1.80 tarro miel de plátano.
$ 1.40 tarro Damascos Imperiales, Sta. Inés.
$ 1.40 tarro Fondos Alcachofas Larrondo.
$ 0.90 tarro membrillos almíbar Larrondo.
$ 1.80 tarro Sardinas Americanas en tomate 600 gramos.
$ 5.00 tarro Aceite Panisello, 1 litro.
$ 10.00 tarro Aceite Panisello, 2 litros.
$ 8.40 libra Té Superior Weir Scott.
$ 9.20 kilo Té buena clase.

Miguel Aguiló
Antiguo AGUILO HNOS.
Calle Puente N.o 577.

CORTADOR SASTR

para taller, en trajes de señoras, necesítase uno con buenos certificados de competencia.

PREFIERESE FRANC
Dirigirse por cartas:
E. C. de la B., Casil
81-D

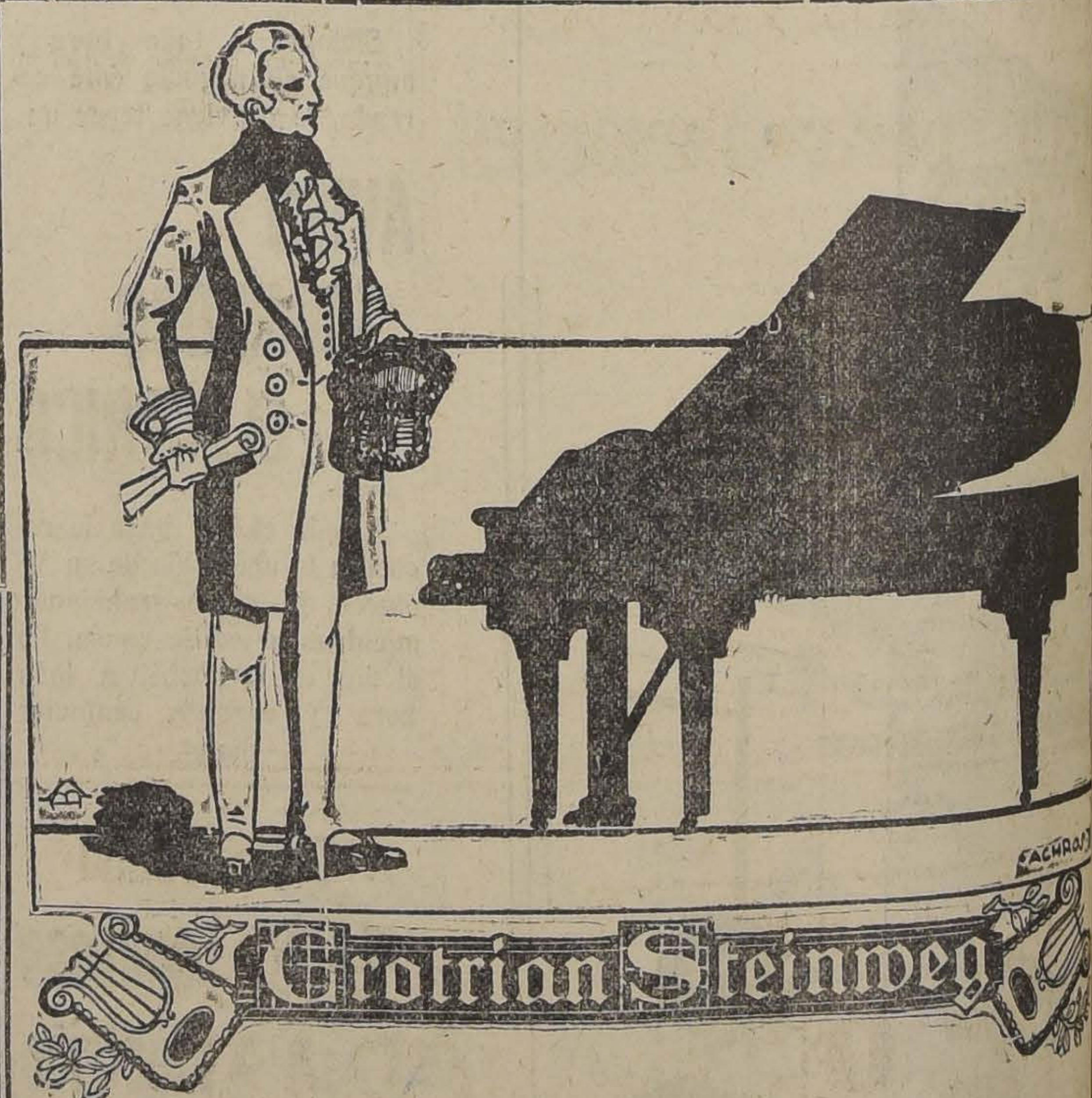

Si volvieran a la vida

Mozart, Haydn, Schubert, Beethoven, ¡qué maravillas producirían pudiendo disponer de un piano como éste!

UNICOS IMPORTADORES:

Grimm & Kern

AHUMADA 99, ESQUINA MONEDA.

ATLETISMO

A un paso de la unificación del atletismo local

Después de numerosas gestiones se había logrado dar un paso definitivo hacia la unificación del atletismo en la capital.

En la asamblea celebrada últimamente por las comisiones de la Asociación Atlética de Santiago y de la Federación Pedestre de Chile, se estudió con espíritu sereno la situación del atletismo metropolitano, resolviéndose por unanimidad mantener por el momento en reserva las gestiones que se venían haciendo.

"La Nación" insertó hace algunos días la fórmula propuesta por la Federación Pedestre de Chile. Dicho documento fué entregado a nuestra sección Deportes por el señor Martiniano Becerra, miembro de la comisión de esta última entidad, quien en ningún momento nos advirtió la resolución adoptada de mantener en reserva los trámites.

En vista de esta actitud, el señor Gagnham miembro de la comisión de la Asociación Atlética publicó en un colega una exposición, poniendo al pie de este documento su firma y la de los señores Kilian y Maldini. Estos últimos en ningún momento habían autorizado tal publicación.

En estas condiciones se convocó a una nueva asamblea de representantes para anteayer, la que no pudo realizarse por ausencia de los delegados de la Federación Pedestre.

No es posible mantener la actual situación del atletismo metropolitano. No sería juicioso considerar fracasadas las gestiones por culpa exclusiva de un miembro de la Federación Pedestre y otro de la Asociación Atlética. Se procedería en forma levantada al retirar a ambos del Comité de Unificación para así finiquitar cuanto antes los pequeños detalles que aún quedan pendientes y obtener en forma definitiva la anhelada unificación.

Federación Pedestre de Chile

Hoy, a las 9 P. M., se reunirán en "La Nación" los representantes de la Federación Pedestre, señores Tartara, Jiménez, Becerra y González, para resolver un asunto de interés relacionado con la unificación del atletismo.

Actividades de la Asociación Atlética de Santiago

LA SESION DE ESTA NOCHE

Hoy Viernes, a las nueve y media de la noche se reunirá el Consejo de Delegados a fin de ocuparse de varios asuntos de suma importancia, por lo que se recomienda la asistencia a todos los señores directores y delegados.

FOOTBALL

La última presentación de la Asociación Amateurs

EL LANCE DEL DOMINGO CONTRA EL COMBINADO DE LA ASOCIACION CHILENA

En el Estadio Policial se verificará el próximo Domingo el último encuentro de los jugadores argentinos que nos visitan, con un combinado de la Asociación Chilena, a base de la Asociación de Football de Santiago.

Sea cual fuere la composición de los cuadros contrincantes, que desde luego puede asegurarse que serán integrados por aquellos elementos que hayan dado pruebas palpables de responder debidamente a la institución que representan, en la prueba más dura y decisiva que les aguarda, el hecho inamovible es que se hará derroche de pericia y de energías, hasta que uno u otro logre adjudicarse los honores de la victoria.

Ahora bien, si es verdad que el elenco argentino aventaja a nuestros muchachos en técnica y malicia, no es menos cierto, también, que tan meritorias cualidades las equilibran ellos con ese coraje e impetuosidad avasalladora que se revela hasta en los tramos finales de un match.

Por otra parte ya no cabe duda alguna respecto a que vamos ganando terreno paulatinamente en la compenetración que requiere el hermoso y complicado deporte. El resultado mismo de dos de las contiendas sostenidas contra el conjunto que nos visita, confirma tal aserto. Ya no veremos al seguir progresando en esta forma, esos scores aplastantes para los colores nacionales, salvo en casos excepcionales, como el ocurrido el día 2 en Viña del Mar, donde la Liga del vecino puerto no pudo hacerse representar por todo su mejor elemento.

ARRIBO DE LA DELEGACION ARGENTINA

Para la noche de hoy está anunciado el arribo de la delegación argentina, la cual regresa de Valparaíso, satisfecha de la labor que ha desarrollado allí y sumamente agradecida de los dirigentes y deportistas porteños, por los diversos festejos con que les han agasajado.

EL PRELIMINAR

Se tramita el lance preliminar que se espera será digno del match internacional, que sirve de base para el espectáculo en cuestión.

CAMBIO DE INSIGNIAS

La Asociación Santiago nos ruega manifestar a los señores delegados de los clubs afiliados a sus registros, que han quedado sin valor las antiguas insignias que les daban acceso libre a las canchas oficiales. En su defecto, se canjearán por otras nuevas que entregará el Sábado próximo el señor tesorero, don Julio Ruiz.

Igual advertencia rige para los miembros pertenecientes a la Asociación de Arbitros (Sección Santiago).

Se reune el Directorio de la Federación de Football de Chile

UN VOTO DE APLAUSO A LOS JEFES DE LA DELEGACION QUE FUE AL NORTE

El Miércoles último celebró sesión ordinaria el Directorio de la Federación de Football de Chile. Presidió el señor Cariola y asistieron los señores Fanta, Aguirre, Olivos, Acuña, Silva, Rivera, Soto y Saldaño.

Entre otras importantes materias se trató de las siguientes:

LICEO DE CONCEPCION CONTRA AUDAX ITALIANO

A petición de los representantes de los clubs Liceo de Concepción y Audax Italiano, se resolvió fijar como preliminar del encuentro que sostendrán en esta ciudad, el 28 del actual, dos seleccionados de la Federación, el partido entre los primeros conjuntos de las instituciones arriba nombradas.

Para conservar la mayor eficiencia de ambos equipos, sus jugadores no intervendrán en el partido de los seleccionados.

RESULTADOS DE LA JIRA AL NORTE

El señor Fanta da cuenta detallada de las actuaciones que tuvo la delegación de esta colectividad que recién regresa del norte. Hace notar que el equipo sostuvo lances en Serena, Copiapó, Caldera, Taltal, Iquique, Tacna y Arica, venciendo en todas partes, salvo en Taltal, donde empató a un punto. En general las autoridades prestaron su concurso decidido y las instituciones deportivas se condujeron en forma que compromete el reconocimiento de la Federación. La disciplina y conducta de los jugadores en jira fué, además, ejemplar.

Da en seguida a conocer el resultado financiero de la jira.

Se tributa un voto de aplauso a los jefes de la delegación señores Fanta y Rivera, haciéndose extensivo a los jugadores que la integraron, pasándose las cuentas a conocimiento de la Comisión Permanente de Finanzas.

Se acordó ofrecer una manifestación a los miembros de la Delegación que fué al Norte, quedando autorizado el secretario para recibir adhesiones.

Los señores Fanta y Rivera fueron comisionados para que hagan en la prensa una exposición de los puntos más importantes de la jira.

EL ENCUENTRO DEL PROXIMO DOMINGO EN VALPARAISO

Se resolvió que el señor Cariola, acompañado del director que él designe, se traslade a Valparaíso, con el objeto de que presencien el partido que se realizará el Domingo próximo en aquel puerto entre un combinado de la Liga de Calera, Asociación de Football de Valparaíso y jugadores que fueron al norte y un seleccionado que formará la Federación.

Quedó establecido que el arquero señor Ramírez regresará a Santiago y se pedirá a la Liga Metropolitana otro arquero que lo reemplace.

CASTIGOS DISCIPLINARIOS

Después de una amplia deliberación, se acordó pedir a las Ligas afiliadas que pongan en estricta vigencia el siguiente acuerdo de carácter permanente:

"De acuerdo con los Reglamentos de la Confederación Sudamericana, las Ligas afiliadas no podrán jugar con las que no lo estén, ni autorizar a sus clubs, ni éstos a sus jugadores para que intervengan en partidas con instituciones ajenas a los Registros de esta Federación".

Como esta disposición fué últimamente infringida por el jugador Luis Arévalo, de los Registros de la Liga de La Serena, jugador que actuó contra el cuadro de la Asociación de Amateurs, se resolvió oficiar a aquella colectividad, a fin de que aplique una severa sanción.

Se acordó asimismo pedir a las demás Ligas afiliadas que hayan sorprendido infracciones dentro de sus filas el castigo inmediato de los infractores.

LA SESION ORDINARIA DE HOY

El Directorio de la Federación de Football de Chile sesionará extraordinariamente hoy, a las 7 P. M., en Estado 363.

Federación de Football de Chile

El Directorio de esta colectividad celebrará sesión extraordinaria hoy, a las 7 P. M. en Estado 363.

BOX

ALFONSO ORREGO Y JULIO ALVAREZ PELEAN EL MARTES EN EL ESMERALDA

LA VELADA SERA ORGANIZADA POR EL DIRECTORIO DE LOS TIEMPOS B. C.—TOMARAN PARTE LOS MEJORES ELEMENTOS PUGILISTICOS Y ARTISTAS. — FRANCISCO CALDERA HARA UNA PRESENTACION CON SALVADOR GRECCO

Para el Martes próximo tienen anunciado los dirigentes de "Los Tiempos" B. C. una velada artística y pugilística, cuyos fondos serán destinados a los arreglos del gimnasio de este Centro.

Los trabajos hechos por la comisión organizadora de esta gran velada hacen presumir el más franco éxito, pues han contado con el concurso desinteresado de los mejores elementos artísticos y pugilísticos.

EL PROGRAMA BOXERIL

El programa boxeril estará formado por varios encuentros de interés, entre los que podemos citar como uno de los mejores el de Jorge Díaz con Jiménez, del Pablo Muñoz.

Otro de los match de interés será la revancha entre Víctor Retamales de "Los Tiempos, con Gilberto González, del H. Rojas.

El match de fondo estará a cargo de Alfonso Orrego, empatador de Francisco Caldera, contra Julio Alvarez, destacado exponente peso liviano de la Amateurs.

FRANCISCO CALDERA Y SALVADOR GRECO

Llamará justamente la atención de los aficionados la presentación que harán estos destacados aficionados, la primera que hacen después de su regreso de Estados Unidos.

Se dice que Greco y Caldera han experimentado progresos, los que nuestros aficionados podrán apreciar debidamente en esta oportnidad.

CARLOS UZABEAGA Y HUMBERTO VALENZUELA

Estos profesionales darán también brillo a esta reunión, presentándose en un match a la americana a tres round.

Conocidas, como son las condiciones pugilísticas del vencedor de Humberto Guzmán y las de su rival del Martes, es de esperar que desarrollen un juego lucido y científico.

EL PROGRAMA ARTISTICO

Contará también con el concurso de valiosos elementos, entre los que vale la pena citar a Evaristo Lillo, el popular actor cómico, Pedro Sienna, que recitará algunas composiciones poéticas; la bailarina Carmen Domínguez; el popular actor obrero Lucho Barra; el estilista Páez y posiblemente los graciosos huasos de Chincolco.

Aún fuera de estos números, se cuenta con el ofrecimiento de varios otros de verdadero valor artístico, los que daremos a conocer oportunamente.

Como nuestros lectores pueden apreciar, el programa es de primer orden, por lo que es de esperar que esta velada alcance el más franco éxito, y supere a las expectativas de sus organizadores.

CENTRO BOXERIL RODOLFO JARAMILLO.—Ignacio Veloso versus Angel Tachi.—La velada boxeril de mañana Sábado en este conocido Centro Ferroviario, en la cual actuarán buenos pugilistas, promete interesar al populoso barrio Estación. Figuran Ignacio Veloso, conocido campeón peso pesado, el cual se enfrentará con el campeón del Centro Los Sports", Angel Tachi.

Además disputarán el título de campeón los excelentes amateurs peso medio Luis Manríquez v. Miguel Méndez, peso medio liviano Lindorfo González v. Gerardo Gómez; peso liviano Jorge Araya v. Luis Flores; peso pluma Lobos v. Urrutia; peso gallo M. Arcos v. E. Lenz; peso mosca J. Ramírez v. Donoso; peso mínimun H. Rojas y J. Rodríguez.

CENTRO DEPORTIVO BENJAMIN TALLMAN, COPA LEOPOLDO FALCONI.—Con un número bastante apreciable de inscritos, se han cerrado las inscripciones que se encontraban abiertas para los aficionados de la categoría peso minimún y por el campeonato Copa Leopoldo Falconi. Se espera para proceder al sorteo de los diferentes competidores, algunas ratificaciones solicitadas a varios de los secretarios de los centros que se han hecho representar en este torneo y también, que las bases de la competencia sean visadas y autorizadas por don Ramón Ravest H., deportista que obtuvo para el Tallman la copa, premios que constituyen la base del campeonato. Posiblemente estas dificultades se solucionarán en la semana en curso.

Francisco Caldera y Salvador Grecco

Cítase para hoy, a las cinco de la tarde en esta redacción a los aficionados Francisco Caldera y Salvador Greco.

TALLMAN VERSUS VAN BUREN DE VALPARAISO.—Para solucionar o finiquitar el intercity del Tallman con el Van Buren de Valparaíso, se cita para hoy Viernes, a las 9 P. M., en el local del Tallman, a los peleadores seleccionados, al Directorio de la institución, a don Ventura Debezzi y a don Juan Deluermoz, presidente del Van Buren, de paso en esta ciudad.

DE RANCAGUA.—Jorge López desafía.—Este conocido profesional que ha obtenido numerosos triunfos en la provincia, nos escribe pidiéndonos desafiemos en su nombre a Froilán Rojas, para sostener un match en las condiciones que ese profesional desee, siempre que el encuentro se realice en Rancagua.

Tiene la palabra Rojas.

CENTRO BOXERIL LOS SPORTS.—El programa de las peleas de mañana.—La matiné del Domingo.—Otras noticias.—En la velada de mañana tomarán parte algunos aficionados del Centro Germán Contreras y en la de fondo actuará el campeón del Esmeralda en la categoría peso gallo José Arratia con Germán Cartes.

Será una velada pugilística de atractivos. El programa que se desarrollará en definitiva es el siguiente:

Cuatro rounds entre Roberto Lira, del A. C. Leiva, versus Moisés Machiavello, de Los Sports.

Cuatro rounds entre Humberto Valdés, del Germán Contreras, versus Juan Grez, de Los Sports.

Cuatro rounds, desempate entre Manuel Toledo, del Germán Contreras, versus José Cajales, de Los Sports.

Cinco rounds, semi fondo, entre Pedro López, versus Alberto Hernández, de Los Sports.

Cinco rounds, gran match de fondo entre José Arratia, del Esmeralda, versus Germán Cartes, de Los Sports.

Como de costumbre, una buena banda de músicos amenizará el espectáculo.

JUAN ROJAS-AGUSTIN RIOS.—Mañana, en el Ignacio Irarrázaval B. C. (Santa Filomena 159) se efectuará este match entre estos conocidos aficionados.

Ambos boxeadores se han entrenado con todo cuidado para presentarse ante el público de este barrio en el máximun de sus energías.

Ríos tiene confianza en que derrotará al campeón suramericano.

UNA CITACION IMPORTANTE.— Se encuentra entre nosotros el conocido empresario porteño don Roberto Parra Herrera, y nos encarga citar hoy, de 2 a 4 P. M., en la Federación de Box a los señores: Dionisio Peña, Francisco Jiménez, al representante del pugilista Juan Salazar, don Norberto Wechrt y don Adolfo Víctor Podestá.

El cuadro de la Federación Chilena contra Valparaíso y Calera

EL LANCE DEL DOMINGO EN EL ESTADIO FERROVIARIO DEL VECINO PUERTO

Interés ha despertado en el vecino puerto el match anunciado entre el equipo internacional de la Federación de Football de Chile, que acaba de regresar de su jira al Norte y un combinado formado por exponentes de la Asociación Valparaíso y la Liga Calera, el que se verificará el Domingo próximo, a las 2 P. M., en el Estadio Ferroviario.

EL CONJUNTO LOCAL

Después de un ligero y cuidadoso entrenamiento de selección verificado anteayer, se constituyó el cuadro que enfrentará a la Federación en la siguiente forma:

Pacheco (V); Chávez (C); Olivares (C); H. González (C); León (V); Herrera (V); E. Leiva (C); Orellana (C); Ibáñez (V). Reservas Zúñiga y Encalada.

EL PRELIMINAR

Tendrán a su cargo el preliminar los primeros elencos del Chile Argentina y Tracción y Maestranza, dos de los mejores cuadros que militan en la serie de honor de la Asociación Valparaíso.

LOS JUGADORES DE LA FEDERACION

Los exponentes de la Federación están concentrados en Valparaíso, alojados en el Hotel Comercial.

Posiblemente la dirigente presente el siguiente elenco:

Ramírez
Canto Figueroa
Aravena, Toro, Sánchez
Domínguez, Molina, H. Muñoz
Sánchez Varas

Asociación Escolar de Deporte

LAS PARTIDAS DE AYER.—EL CALENDARIO DE HOY

Para la tarde de ayer había fijado la Asociación Escolar de Deportes, dos encuentros por la competencia de la tercera división, serie A.

A las 2.15 P. M. en la cancha 2 de los Campos de Sports debían medirse los Liceos Barros Borgoño y de Aplicación, pero no habiéndose presentado este último, el primero pasó el goal reglamentario.

En la cancha 3 a las 3.30 P. M. y bajo las órdenes del señor Didier, jugaron los equipos de los institutos Nacional e Inglés. Terminado el primer tiempo en un empate a un tanto, el Nacional asume la ofensiva en el segundo, marcando tres nuevos tantos que le dieron la victoria.

—Hoy se jugará la siguiente partida oficial por la misma competencia:

Instituto Comercial Zambrano versus Colegio San Ignacio, cancha 3 Campos de Sports; hora 3.30 P. M.; referee señor Didier.

—Mañana se jugarán las siguientes partidas por la misma división serie B.:

Superior de Comercio II versus Escuela Agrícola; cancha Escuela de Artes; hora 3.30 P. M.; referee señor Marco A. Vera.

Politécnico versus Técnico Comercial; cancha Santa Filomena; hora 3 P. M.; referee, señor Valenzuela; director de cancha señor A. Astudillo.

Liga Nacional de Football

Se nos pide rogar a los directores de esta institución se sirvan pasar hoy a las 7 P. M., por la secretaría para tratar de un asunto de gran interés.

"Los Sports"

Hoy Viernes, a la hora de costumbre, será entregado a la circulación el número 119 de este semanario nacional con un abundante material deportivo. El sumario es el siguiente:

Ricardo Bermejo, el campeón del Arco Iris, ganador del record de la hora (Gran portada).—El Director General de los Ferrocarriles es un gran admirador de los deportes.—Los deportistas ferroviarios en Coquimbo.— La educación física de la mujer. — La vuelta al mundo en 15 días.— El dramático salvamento de Locatelli.—Charloteo deportivo por Pimientita.—La ascensión al cerro San Cristóbal.—Un match entre ferroviarios de Santiago.— Estanislao Loayza Aguilar posee el golpe del K. O. (Página central con interesantes dibujos).— Movimiento boxeril.— La unificación boxeril es un deber patriótico.— Ya estaba resuelta y se deshizo.— Nuevo paso hacia el "desiderátum".—¿Tendrá éxito?— Mientras tanto el campeonato sudamericano ya viene.—¡¡Llamado a selecciones!!— Crónicas de Bolivia.—Roque Landivar venció por esponja a Torrico.—La tercera presentación del joven profesional fué un nuevo éxito.— Inauguración del campeonato local de football.—Match internacional entre argentinos y porteños.—Amateurs versus Liga Valparaíso. — Chilenos contra argentinos.— El atletismo en Valparaíso.—En el velódromo de la Unión Ciclista de Chile.—Nuestros equipos de basket ball.—Boxeadores de Llay-Llay.—El atletismo en Valparaíso. —Emocionante llegada en la final de los 200 metros en el Torneo de Novicios.

Liga Metropolitana

El Consejo Superior de Delegados queda citado para el Sábado, Domingo y Lunes, en primera, segunda y tercera convocatoria, a fin de imponerse de la renuncia de un director y otros asuntos varios de vital importancia para la buena marcha de la corporación.

CITACIONES

5 de Abril F. C.—Junta general para mañana a las 8.30 P. M., en Arauco N.o 1090.

UNION CENTENARIO F. C. — Junta general para hoy, a las 8.30 P. M., en la secretaría.

MORNING STAR F. C. — Junta general para hoy, a las 9 P. M., en Independencia N.o 306 esquina de Lastra.

SPORTIVO LINCOYAN F. C. — Junta general para hoy, a las 8 P. M., en Chacabuco 27 A.

GARAGE FORD F. C. — Directorio para hoy a las 6 P. M., en San Miguel 142.

WANDERER INFANTIL F. C.—Junta general para hoy a las 8 P. M., en Escanilla 1068.

General Borgoño F. C.—Junta general para hoy, a las 9 P. M., en "El Mercurio".

Deportivo Bremen Urbión F. C.—Junta general para hoy, a las 8 P. M. en el local de costumbre.

Piedrabuena F. C.—Junta general para hoy, a las 7 1|2 P. M., en Mapocho N.o 2440.

CICLISMO

Se unifica el ciclismo local

EL ACTA OFICIAL DE LA REUNION DE ANTENOCHE

Convocados por los señores Pedro Musset Castro, por la Unión Ciclista de la Provincia de Santiago, y Francisco Juillet por la Asociación Ciclista, se reunieron antenoche en el local de la Unión Ciclista de Chile, calle San Francisco N.o 310, los señores Desiderio Mella, Francisco Juillet, Alejandro Merino, Luis A. Salinas y Armando Farías por la Asociación y Luis Muñoz Mena, Antonio Robles, Rigoberto Saavedra, Alfredo Damenberg y Pedro Musset C., a fin de buscar la solución al cisma que imperaba dentro de la familia ciclista.

Las conversaciones previas dieron margen a pensar que la solución definitiva de esta cuestión era un hecho.

Efectivamente, al iniciarse la reunión, fueron leídas las renuncias de afiliados de los Clubs Unión Deportiva Española y Barcelona, para dejar en libertad a los propósitos de la reunión.

Ante estas renuncias que venían a poner punto final a la controversia entablada entre estas dos colectividades, facilitó la labor de las comisiones, las que estuvieron en todo de acuerdo para fusionarse, levantándose, al efecto, el acta que damos más abajo.

Con este paso quedan definitivamente sanjadas las dificultades que minaban el prestigio de esta actividad deportiva y por lo tanto sus iniciadores los señores Musset y Juillet, se hacen acreedores a nuestras felicitaciones.

EL ACTA

Publicamos a continuación el acta que aludimos anteriormente:

"En Santiago de Chile, a 17 de Junio de 1925, en representación de la Asociación Ciclista de Santiago, los señores Armando Farías, Francisco Juillet, Alejandro Merino, Desidero Mella y Luis E. Salinas y en representación de la Unión Ciclista de Santiago, los señores Luis Muñoz Mena, Antonio Robles, Rigoberto Saavedra, Alfredo Dannemberg y Pedro Musset Castro declaran unificado el ciclismo metropolitano sobre las siguientes bases:

1.o La unificación **de los Clubs** Ciclistas de las dos **entidades**, por haber presentado **sus renuncias** los Clubs Ciclistas Ibérico **y Barcelona**.

2.o Después de haber transcurrido un plazo de 10 a 15 días, después de firmado el convenio, **se llamará** a todos los clubs de la provincia que se encuentren al margen de la dirigente provincial única.

3.o Nombrar una comisión de diez personas, a fin de que en una reunión próxima presenten a los delegados de los diferentes clubs los estatutos y reglamentos definitivos para su aprobación.

4.o Esta comisión **será** formada por las personas firmantes del presente documento.

5.o La reunión **próxima** se efectuará el Miércoles 25 del presente, a las 9 P. M. y a la cual vendrá un delegado por club, debidamente autorizado para tratar los asuntos que tengan atingencia con la unificación. — (Firmados). — **A. Farías, Luis E. Salinas, Desiderio Mella, Antonio Robles, A. Dannemberg, L. Muñoz Mena, Rigoberto Saavedra, A. Merino, Pedro Musset Castro y Francisco Juillet.**

CLUB CICLISTA ARCO IRIS.—En su última reunión esta institución formó su sistema de recaudación por decenas, nombrando como recaudadores a los señores Luis Nebot, Ricardo Bermejo, Camilo Bermejo, Antonio Cardona y José Gamboa, y como tesorero general al señor Luis Zafiri.

Con el objeto de hacerse cargo de sus útiles y otros datos de interés, se les cita a sesión para hoy, a las 9 P. M., en los salones de la Unión Ciclista de Chile, a todos los señores más arriba nombrados.

BOURGET
UN DIVORCIO
EDICION EN ESPAÑOL
PRECIO $ 5.00

Bancarrota del Evolucionismo
Por JULIO RESTAT
PRECIO $ 2.50

LIBRERIA DE LA FEDERACION
CALLE BANDERA 649

DEPILATORIO INOFENSIVO

El único que no está compuesto a base de terribles venenos y que no tiene ningún olor desagradable. Deja el cutis como si jamás hubiera habido vello: liso, suave y sin ninguna irritación.

Precio de la caja, **sólo hasta el 18 de Junio, con el objeto de** darlo a conocer: **$ 2**

Después de esa fecha subirá a $ 3. la caja.

1280 — SANTO DOMINGO — 1280
(CASA PARTICULAR)

Este depilatorio necesita práctica para ser colocado con eficiencia. Por eso aconsejamos a nuestra clientela se lo hagan aplicar en nuestra propia casa por la primera vez. Aplicaciones por señora especialista en belleza del rostro Extirpación de pecas, manchas, rojeces, grietas, arrugas, espinillas; barros y otros defectos del cutis. Precios módicos. Consultas gratuitas. No se contestan cartas que no vengan acompañadas de sobre con el franqueo correspondiente ni se atienden pedidos de provincia que no vengan con su valor y el costo de la encomienda.

30—J.

A LOS CARROCEROS, GARAGES, FABRICANTES DE CARROS Y AUTOBUSES:

Cada vez que ustedes compren

Acero para Resortes

insistan sobre la marca inglesa:

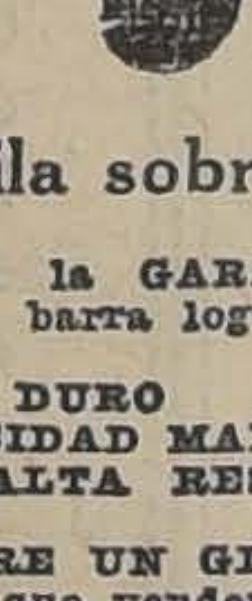

"Un Aguila sobre un Globo"

porque el fabricante da la GARANTIA ABSOLUTA que cada barra logrará:

TEMPLE UNIFORME Y DURO
ELASTICIDAD MAXIMA
ALTA RESISTENCIA A LA RUPTURA

El acero "AGUILA SOBRE UN GLOBO", de "BALFOUR", se encuentra en las casas que venden aceros de primera calidad

Compre un BORSALINO
a Capellaro

CONCURSO

Llámase a concurso para proveer, en propiedad, los cargos que se indican:

Director del Instituto Comercial de San Carlos; y

Profesor de Matemáticas, con 17 horas semanales de clases, del Instituto Comercial de Talca.

Los interesados deberán presentar sus diplomas y demás antecedentes que acrediten su idoneidad a la Visitación de Enseñanza Comercial, Amunátegui 142, de 2 a 6 de la tarde, o remitirlos por correo a la casilla 3518, hasta el 2 de Julio próximo.

CUPON
5 °|o
— CASA IDEAL —
13 -:- AHUMADA -:- 13

ESTE DESCUENTO LO OBTENDRA UD. ENTREGANDO EL CUPON ADJUNTO AL EMPLEADO, DESPUES DE HABER CONVENIDO EL ULTIMO PRECIO.

GRAN DEPOSITO DE CALZADO
-IDEAL-
13 —:— AHUMADA —:— 13

SE COMPRA

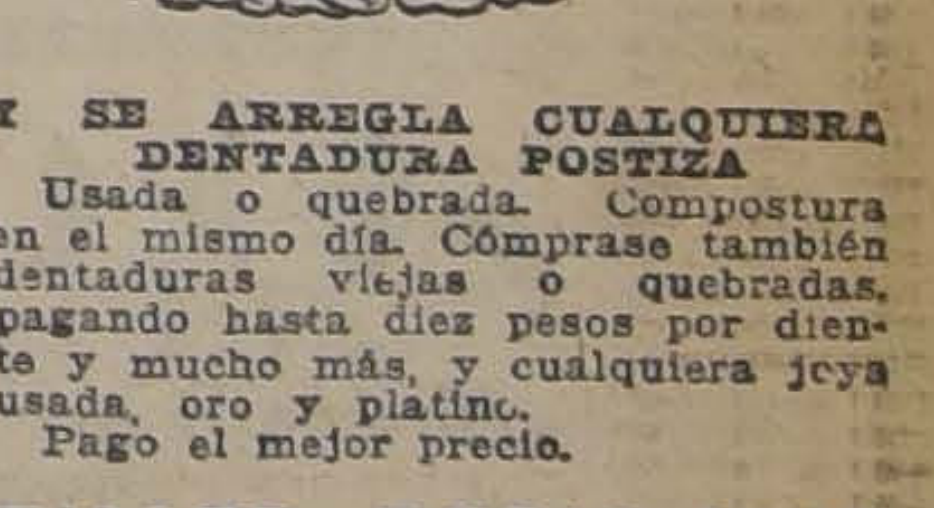

Y SE ARREGLA CUALQUIERA DENTADURA POSTIZA
Usada o quebrada. Compostura en el mismo día. Cómprase también dentaduras viejas o quebradas, pagando hasta diez pesos por diente y mucho más, y cualquiera joya usada, oro y platino.
Pago el mejor precio.

TALLER: ROSAS 1189
ENTRE MORANDE Y BANDERA

LA CONFERENCIA DE HOY EN EL TEATRO FERROVIARIO

SERA DICTADA POR EL DOCTOR DON GREGORIO OXMAN

Hoy a las 6.30 P. M., tendrá lugar en el teatro ferroviario, ubicado al final de los andenes de la Estación central de los ferrocarriles, la conferencia que dictará el Dr. Gregorio Oxman sobre enfermedades de trascendencia social.

Entre el personal ferroviario, al cual se ha dedicado esta conferencia, reina especial entusiasmo por concurrir a esta interesante conferencia, en donde además de la disertación se harán proyecciones luminosas, explicando gráficamente los distintos aspectos del tema que tratará el distinguido facultativo.

A esta reunión han sido invitadas todas las colectividades obreras que se interesen por conocer tan importante materia.

Junta Central de la Federación de Obreros de Imprenta de Chile

LA VELADA DE MAÑANA

Esta organización llevará a efecto mañana una velada a beneficio de su caja social, en el local de la Sociedad Unión de los Tipógrafos.

Se cuenta con los concursos de los cuadros Arte Decorativo y Gutenberg y con los elementos del Centro Recreativo Artes Gráficas.

Se desarrollará un buen programa literario-musical y un distinguido profesor dictará una conferencia sobre tesis educacional.

En el programa figuran varios actores obreros en diversas oportunidades han cosechado aplausos por su discreta actuación en las tablas.

Se ha fijado como precio de la entrada el valor de un peso, con derecho a concurrir con una señorita.

Finalizará la fiesta con un baile amenizado por una buena orquesta Jazz-Band.

Se invita a toda la muchachada joven del gremio y, muy particuladmente, a las familias que honran el local de la Sociedad Unión de los Tipógrafos.

Sindicato Antónomo El Bienestar

Se nos ha informado que con fecha 28, se fundó este Sindicato, compuesto por los obreros de la Casa Francesa.

Se eligió el siguiente Directorio: presidente, señor Pedro Sandoval; vice-presidente, señor Roberto Marchant; secretario, señor Luis Humberto Rivas; pro-secretario, señor Pedro Díaz; tesorero, señor Miguel González; pro-tesorero, señor Guillermo Guzmán; y directores: señoritas Carmela Arancibia, Elena Molina, Isabel Sánchez y Dolores Uribe.

Unión Obreros de Diarios

MANIFESTACION

El Domingo próximo, a las 12 del día, un grupo de gráficos y amigos le ofrecerán un banquete al señor Eugenio Silva Ponce, socio cooperador de esta institución, con motivo de haber ascendido recientemente a teniente 1.o en el Cuerpo de Gendarmería de Prisiones.

En la tarde, a las 6, en honor del festejado, tendrá lugar un baile familiar con orquesta, al que serán invitados todos los socios y las socias que laboran en la Empresa "Zig-Zag".

Ambos actos se llevarán a efecto en el local social de esta institución, San Pablo 1378.

Las adhesiones las reciben los señores Guillermo Bello, en "Zig-Zag"; Julio Cancino O., en Teatinos 153; Guillermo Heap, en "El Diario Ilustrado"; Antonio Bravo, en "Las Ultimas Noticias"; Jorge R. Pérez, en "El Mercurio"; en la Pensión San Martín; N. Muñoz, en "La Nación" y Carlos H. Pardo, en "Los Tiempos".

Congreso Social Obrero

Esta entidad se reunirá en junta general, el Domingo, de 3 a 5.30 P. M., en Riquelme 851. El Presidente, señor Juan Vargas Márquez, dará cuenta de la memoria del último tiempo.

Se nos pide rogar al Vice-Presidente, señor Baeza, pase a Gandarillas 148, a retirar notas y actas de la sesiones pasadas por encontrarse enfermo el secretario, señor Hernán Román.

Unión de Obreros en el Ramo de Mueblería

Para el Domingo están citados los siguientes personas: Gontault, Muzard, Bernard, Birotte, Buenos Aires, Liverpool, Gran Bretaña, Llull Hnos. y Cía. Ltda., España, Argentina, Antigua Nacional, París, Bresciani, Canet y Arrázola, Cornejo Hnos., Inze y Bostelmann, Seekel, Rotoppler, Vienesa y Santiago, Industrial y London, y en general a todos los obreros que pertenecen a la industria del mueble.

Local E. Ramírez 741, a las 10 A. M.

Centro Artístico Estudio y Progreso

Este Centro ha quedado definitivamente organizado bajo las bases de ser formado por estudiantina y cuadro de comedias únicamente.

Como un medio de distracción para sus asociados y familias, se ha acordado hacer reuniones familiares dominicales desde el próximo Domingo, las que se efectuarán en la mañana, de 10 A. M. a 1 P. M. y de 4 a 9 P.M.

En los días de la semana no hay baile sino clases de música y canto; los Sábados, veladas.

Unión de los Tipógrafos

Mañana, a las 9 P. M., se llevará a cabo en su local la velada que ha organizado la Junta Central de la Federación de Obreros de Imprenta de Chile.

—La tesorería funcionará hoy, desde las dos hasta las cuatro de la tarde, igualmente mañana y el Domingo todo el día.

—El Domingo, a las dos de la tarde, sesionará el Directorio.

Centro Exequiel Vilches

(SAN FRANCISCO 748)

Para esta noche, a las 9, a junta general extraordinaria.

Se encuentran en venta las entradas para la velada literaria que el Sábado 27 del presente ofrecerá este Centro a sus miembros honorarios.

Federación Obrera Ferroviaria

Esta tarde, a las seis deberá reunirse el directorio y personas que han resultado elegidas, en el local de costumbre, Bascuñán 542.

Se exige la mayor asistencia y puntualidad en la hora por haber importantes materias que tratar.

Centro El Despertar

Esta noche, a las 8.30 P. M., se efectuará en el local de esta institución una importante asamblea general de socios.

Mañana habrá un baile social a beneficio del Gabinete Dental de este Centro.

BUSCANDO EL ABARATAMIENTO DE LA CARNE

IMPORTANTES ACUERDOS TOMADOS POR LA SOCIEDAD GREMIO DE ABASTOS

La institución formada por el gremio de abastos de esta ciudad y que son, en su mayoría, dueños de carnicerías, en sesión de directorio celebrada el 16 de los corrientes, tomó, entre otros, los siguientes acuerdos:

1.o) Adherir al movimiento de política económica nacionalista, cuyas ideas esboza en un folleto el señor Aquiles Concha;

2.o) Declarar que la Sociedad adhiere porque estima que dicha política económica, siendo un credo nacional, sería la salvación de las industrias del país y el enriquecimiento del elemento trabajador.

3.o) Aprobar la solicitud del aspirante a socio Juan Amaro V.

4.o) Apurar el estudio de las actuales leyes de previsión social que está haciendo para la Sociedad el abogado señor Ambrosio Rodríguez Cepeda;

5.o) Declarar públicamente que las publicaciones hechas por una Sociedad de resistencia no les afectan, porque, dentro del orden de la legislación actual, los empleados de carnicerías están bajo las disposiciones del Código del Trabajo y no de la ley de empleados particulares.

6.o) Nombrar en comisión a los señores Luis Ramírez, Manuel Mena y Fidel Cabello, para que visiten al señor M. A. Hurtado, gerente de la empresa que propicia ante los poderes gubernativos las facilidades ferroviarias consiguientes a fin de traer carnes beneficiadas en el Sur para los mercados de esta ciudad, Valparaíso y Viña del Mar y ofrecerle el concurso de la Sociedad;

7.o) Declarar que la Sociedad está dispuesta a secundar cualquier obra en que se propenda al abaratamiento de los artículos de consumo;

8.o) Hacer campaña para que el Gobierno conceda facilidades ferroviarias, en las mismas condiciones que el pescado y mariscos, para transportar desde el Sur carnes beneficiadas, lo que vendría a abaratar enormemente el artículo en las provincias centrales y del Norte del país.

LOS TRANVIARIOS FUNDARÁN UNA ESCUELA

El Consejo 2 de Tranviarios "Sección Victoria" en su última sesión, acordó dar curso a un acuerdo tomado el día 22 de Abril próximo pasado, por el personal de esta sección, en el sentido de fundar en el local social, una escuela nocturna para obreros.

Este acuerdo, no solamente tiene como objeto, el ser útil al personal, sino que también a los demás obreros que circundan, ya que sería la más inmediata a la gran población obrera que forma el barrio de Victoria.

También se acordó nombrar una comisión tranviaria compuesta de dos miembros, para que se entreviste con el Excmo. señor Ministro de Instrucción y ponga en sus manos nota en que se da cuenta del acuerdo.

La escuela funcionará en Victoria 617 y según acuerdo, llevará el nombre de Escuela Nocturna para Obreros "Arturo Alessandri P."

Federación de Trabajadores de Hoteles y Ramos Similares

Esta Federación cita a junta general extraordinaria para hoy, a la hora de costumbre.

Tabla: Unificación del gremio, arriendo de local, orden del trabajo de los desocupados, etc.

Sociedad Juan M. Dávila Baeza

La nueva "Comisión de Fiestas" presidida por el señor Ramón Escobar, nos pide invitar a los señores socios y sus familias, a la matinée que se efectuará el próximo Domingo, de 6 a 10 P. M.

La Comisión espera que sus asociados corresponderán a esta invitación, contribuyendo así, al mejor resultado y brillo de ella.

Ateneo Obrero de Chile

Se cita para el Sábado, a las 6.30, en la Asociación de Profesores, para dar cuenta del resultado oficial de la elección.

Las entradas al concierto Tritini, se repartirán a las colectividades obreras, en Compañía 1065 of. 24 hasta las 5 de la tarde.

Se cita para esta sesión a los delegados de los conjuntos adheridos al ateneo.

Se encarece la asistencia a los señores vice-presidentes.

Sociedad Protección Mutua de Jubilados Ferroviarios

Se avisa a los empleados ferroviarios jubilados, que deseen incorporarse a esta institución, pueden pasar a la Secretaría, Bascuñán 14, en los altos, donde se les atenderá diariamente en días hábiles, de 10 a 12 y de 3 a 5.

Estudiantina Libertad

El Lunes 15 del presente, fué elegida la siguiente junta administrativa de este conjunto musical.

Director general, Aurelio Ortíz; de actas, Arturo Riquelme; director del cuadro ejecutante, Luis Leiva, director de clase, Eduardo Leiva.

—El señor J. Romero, miembro de esta Estudiantina, presentó a los señores Alberto Palma, Manuel Yáñez y Fidel Silva, como socios.

Federación de Sastres Ambos Sexos

Tomó los siguientes acuerdos:

Efectuar elección de nuevo Directorio el Domingo 21 del presente, de 9 A. M. a 4 P. M.

Se nombrarán las siguientes comisiones: de 9 a 12, a los señores Ricardo López, Domingo González y Acosta; de 12 a 4: Orozimbo Medina, Heraclio Díaz y José Argomedo.

Además se acordó que la transmisión del nuevo Directorio efectúe el Lunes 22, a las 9 P. M., debiendo el tesorero presentar el balance del estado de tesorería.

Sociedad Artesanos La Unión

Cita a reunión de Directorio para pasado mañana, a las diez A. M. Se tratarán asuntos de interés entre ellos el problema de la habitación barata.

Se encarece la mayor asistencia posible.

Mañana se reunirán las comisiones de deportes, excursiones y de fiestas, a las 8 1|2 y 9 P. M., respectivamente.

En la noche de ese mismo día se realizará un baile social amenizado por una buena orquesta.

CRITICAS A LAS LEYES SOCIALES ACTUALMENTE EN VIGENCIA

SOBRE ESTE ASUNTO TRATARA EN SU SESION EXTRAORDINARIA DE ESTA NOCHE CONGRESO NACIONAL MUTUALISTA

Hoy a las 8.30 en punto celebrará asamblea extraordinaria el Congreso Nacional Mutualista para tratar exclusivamente una petición que ha hecho la Sociedad Santiago de Zapateros, Hormeros y Curtidores en el sentido de hacer la crítica a las Leyes de Carácter social y elevar al Supremo Gobierno un memorial que contenga las aspiraciones de la clase trabajadora.

Se nos informa que a esta reunión asistirán destacados elementos obreros que están vivamente interesados en la solución armónica de esta interesante cuestión.

La sesión se efectuará en el local de la Sociedad de S. M. Unión Andrés Bello, calle Bande frente a Zañartu.

Asistirán esta noche, entre Luis Víctor Cruz, Francisco Carlos Contreras Labarca, Garrido, Carlos Alberto Florencio Rosas O., Arturo Max Araya, Guillermo Cisternas, Segundo González, varez, Segundo Correa, Julio Blas Berríos, Eulogio 2.o Ignacio Meza, Marcial Jorge Aspée, etc.

Los obreros y campesinos de Peñaflor

CELEBRARAN EL DOMINGO PROXIMO UNA IMPORTANTE ASAMBLEA

El Domingo próximo se efectuará en el pueblo de Peñaflor una importante asamblea de todo el elemento trabajador.

Los obreros federados Comunistas, Demócratas y Radicales organizados en grupos, asistirán a esta reunión en que se sellará una unión para luchar en el futuro.

Esta asamblea se pronunciará sucesos de la Región Salitrera, actual situación política y sobre piraciones de los trabajadores Constituyente que debe efectuarse.

Otro de los puntos a preocupar ta asamblea será la permanencia actual junta de vecinos que este pueblo.

FIESTAS SOCIALES

Sindicato Ambos Sexos Talleres Casa Francesa. — Baile Social para mañana en el Centro Santiago de la U. N.

Centro Familiar San Miguel. — Llano Subercaseaux N.o 157. — Mañana se efectuará un baile y media a 11 P. M.

Consejo N.o 2 de Tranviarios. Para mañana en Victoria la Comisión de Fiestas carece la asistencia a los Manuel Alejandro y Paco P

CITACIONES

Cuadro Artístico La Aurora. — para el Sábado a las 2 y media P. M.

Sociedad La Universal — A junta general ordinaria para el Domingo próximo a las 9 y media A. M. a fin de tratar asuntos de vital importancia.

Sociedad de Empleados de Hoteles. — A junta general ordinaria para hoy a las 10 P. M.

Unión de Operadores electricistas. — A asamblea general a los socios del Sindicato de Operadores hoy a las 11 y media P. M. en Para hoy a sesión a todo el personal a las 8 P. M. en su secretaría.

Sociedad Pintores Miguel Angel. —A junta general extraordinaria para el Domingo próximo a las 10 A. M. en Arturo Prat 1242.

Sociedad de S. M. Protección de la Mujer — A sesión de directorio San Diego 339. Tabla: Elección secretario general.

Cuadro Artístico Teatral jandro Flores. — A las Marujita García, Petit señora Rosa de Silva, y a los ñores Arturo Díaz, Enrique res, Gustavo Silva, Santos lar, Miguel Prieto, Juan y Luis Sáez, Humberto C Miguel Norambuena, se les ta urgentemente para hoy 9 P. M., igualmente al de los Gauchos Argentinos.

Federación de Chauffeurs de Chile. — A sesión directorio naria para hoy a las 9 P. su local social. Bandera

Sindicato de Suplementeros Cita a reunión para hoy y media P. M. en Tenderini Se encarece la asistencia misión que está encargada buscar el nuevo local.

INDUSTRIAS Y COMERCIO

CAMBIO	
BANCARIO (90 d.)	42.20
COMERCIAL	42.20
EQUIVALENCIAS DEL CAMBIO BANCARIO	
1 DOLAR, vale	8.77
1 FRANCO	0.41 1|4
1 LIRA	0.31 1|2
1 PESETA	1.28
1 NACIONAL Arg.	3.51
1 FRANCO Belga	0.40 3|4
PREMIO DEL ORO:	228.20
LIBRAS EN ORO AMERICANO:	486
1 PESO PAPEL, VALE	5 23|32

HABANOS SELECTOS ¢80
HABANOS XXXX ¢60
Yo Fumo
Reina Victoria

BOLSA DE COMERCIO

MOVIMIENTO

Se intensificó aún más que en los días anteriores el movimiento efectuado en acciones durante las horas oficiales de ayer en el Mercado de Valores.

Por los boletines de las ruedas que se publican a continuación, podrá juzgarse la importancia de los conformes y la variedad de los papeles de subido y bajo precio que se alternaron en las ventas.

No sucedió lo mismo con el movimiento en Bonos Hipotecarios, decayendo sencillamente con relacion a los otros precedentes.

En letras de cambio, se hicieron 1,000 y libras esterlinas, a 42.40 para Julio 14.

Los precios en general cerraron de alza.

SUBIERON

BONOS: Caja 6-1, de 80 a 81; Caja 8-1|2, de 86 a 86 3|4; Caja 8-1, de 89 a 89 1|2; Caja 8-2, de 90 a 91.

BANCOS: Chile, de 188 a 189; Nacional, de 82 a 83.

SALITRERAS: Loa, de 55 1|2 a 56 3|4.

INDUSTRIALES: Gas de Santiago, de 52 1|2 a 53; Volcán, de 36 a 38.

MINERAS: Carolina, de 13 a 13 1|2; Condoriaco, de 6 1|4 a 6 3|8; Disputada, de 33 1|2 a 34; Kala Uyu, de 36 a 37 1|4; Minera, de 4 7|8 a 5; Oploca, de 156 a 159; Patiño, de 284 a 291; Salvador, de 6 a 6 1|4.

BAJARON

SALITRERAS: Antofagastas, de 84 a 83.

GANADERAS: Aysen, de 44 a 41; Fuego, de 164 a 165.

INDUSTRIALES: Electricidad Industrial, de 80 a 79; Viña, de 25 a 24 3|4.

MINERAS: Aconcagua, de 11 a 10; Dichas, de 22 3|4 a 21 3|4; Kumurana, de 34 a 33 1|2; Elqui, de 4 a 3 7|8; Santa Rita, de 5 5|8 a 5 1|2; Chañaral, de 7 1|2 a 7.

OPERACIONES DE AYER

PRIMERA RUEDA

4000 Hipotecario 8-1, 84.
3000 Caja 8-1, 89 1|2.
4000 Id., 8-1|2, 86 3|4.
12000 Id., Id., P. H., 86 3|4.
68 Banco de Chile, 188.
100 Id., id., 187 1|2.
100 Id. Nacional, 83.
500 Condoriaco, Julio 9, 6 1|2.
200 Id., 6 1|2.
100 Patiño, 282.
300 Id., Julio 9, 282.
1000 Aysen, Julio 25, 42.
106 Viña, 25 1|4.
500 Dichas, Julio 9, 22 3|4.
400 Id., id., 23.
100 Id., 23 1|4.
100 Id., Junio 25, 23 1|4.
100 Id., Julio 9, 22.
100 Id., id., 22 1|4.
200 Id., id., 22 1|2.
100 Id., id., 22 3|4.
300 Id., id., 22 1|2.
100 Id., Junio 25, 22 1|2.
100 Santa Rita, Julio 9, 5 5|4.
1200 Id., id., id., 6.
200 Antofagasta, Julio 9, 83 1|4
100 Id., id., 83.
20 Gas, 52 1|2.
200 Viña, 24 3|4.
500 Id., Junio 25, 6.
25 Oploca, Junio 25, 154.
100 Minera, Junio 25, 29 1|4.
100 Tocopilla, Junio 25, 83 3|4.
100 Fuegos, Junio 25, 160.
213 Antofagasta, 82.
100 Morococala, Junio 25, 49.
1000 Libra esterlina, Julio 14, 42.40.

SEGUNDA RUEDA

18000 Hipotecario 8-1, 84.
25000 Caja 8-1, 89.
38000 Id., id., 89 1|8.
60000 Id., 8-1|2, 86 3|4.
51000 Id., id., 86 3|4.
4900 Caja 8-1, año 913— 90 1|2.
100 Banco Nacional, 84.
100 Id., id., 83 1|2.
300 Id., id., 83.
53 Id., Español, 118.
100 Antofagasta, Julio 9, 83.
38 Gas, 53.
1 Banco Nacional, 80.
100 Kumurana, Julio 9, 33.
100 Id., Junio 25, 33.
200 Id., id., 33 1|4.
200 Id., Julio 9, 33 1|2.
900 Dichas, Julio 9, 23 1|2.
1500 Id., id., 24.
100 Id., 23 3|4.
500 Minera, Julio 9, 4 7|8.
600 Cemento Melón, 35.
108 Fuegos, 154.
50 Id., 155 1|2.
1500 Kala Uyu, Junio 25, 36 3|4.
900 Tocopilla, Julio 9, 84.
200 Id., Junio 25, 83 3|4.
100 Oploca, Julio 9, 159.
200 Id., id., 159 1|2.
500 Fuegos, 155.
200 Disputada, Julio 9, 34.

PRECIOS DE VENDEDOR O COMPRADOR AL TERMINAR LAS RUEDAS

TITULO	Comprador Cantidad	Comprador Precio	Vendedor Cantidad	Vendedor Precio
BONOS				
Caja 8-2	3000	91	....	....
Caja 8-1	70000	89½	....	....
Caja 8-1|2	45000	86¾	10000	87
Caja 7-1	20000	81	....	....
Caja 6-1	10000	81	....	....
Hipotecario 8-1	12000	84	10000	84½
BANCOS				
Chile, Junio 9	200	189	....	....
Español	....	....	50	118
Hipotecario de Chile	2	330	....	....
Nacional	20	83	25	83
Régulo Valenzuela	100	103	....	....
MINERAS				
Aconcagua	....	....	100	10¾
Colquiri	500	8½	....	....
Condoriaco, Julio 9	400	6¼	200	6⅜
Chañaral, Junio 25	....	....	500	7
Dichas, Julio 9	100	24	200	24½
Disputada, Julio 9	100	33½	200	34
Fortuna, Junio 25	100	19½	....	....
Gatico, Junio 25	1000	5¼	....	....
Higuera, Julio 9	....	....	100	4½
Kumurana, Julio 9	100	33½	....	....
Kala Uyu, Julio 9	200	37	500	37
Las Chile, Julio 9	....	....	25	4
Minera, Julio 9	500	5	....	....
Minera, Juloi 9	100	29	100	29¼
Morococala, trans., Junio 25	....	49½	....	....
Elqui, Junio 25	....	....	500	3⅞
Oploca, Julio 9	500	159	200	160
Oruro, Julio 9	100	27	....	....
Patiño, Julio 9	100	291	100	293
Presidenta, Julio 9	500	2½	500	3¼
Santa Rita, Julio 9	200	7	200	7¼
Santa Rita, Julio 9	500	5¼	500	5½
Salvador, Julio 9	1000	6	500	6¼
Tocopilla, Julio 9	400	84	100	84
SALITRERAS				
Antofagastas, Julio 9	....	....	100	83
Perfetti	1000	11	....	....
Tocopilla	....	....	4	450
GANADERAS				
Gente Grande	50	88	....	....
Fuego	....	....	100	155
INDUSTRIALES				
Gas de Santiago	20	52	150	53
Tabacos	10	85	154	86½
Electricidad Ind., Junio 25	....	....	100	79
Tattersall	100	70	....	....
Tejidos	....	....	49	105
Paños de Tomé	....	....	500	52
Cemento Melón	....	....	200	35
Volcán	100	38	400	40
CIERRE A LAS 5 P. M.				
Cambio	....	42.—	....	42.20
Oro	....	227.80	....	228.20
Libras por oro	....	12.80	....	12.90
Kellunni, trans., Julio 9	....	14	....	....
Oploca, trans., Julio 9	....	159	....	....
Colquiri, trans., Julio 9	....	8¾	....	....
Antogafasta, Julio 9	....	82	....	....
Dichas, Julio 9	....	21¾	....	....
Kala Uyu, Julio 25	....	37¼	....	....
Minera, Julio 9	....	29¼	....	....
Aconcagua, Julio 9	....	....	....	10
Tocopilla, Julio 9	....	....	....	84

OPERACIONES EN VALPARAISO

PRIMERA RUEDA

200 Carolina, Julio 9, 13 1|2.
2700 Antofagasta, Julio 9, 73 1|2.
800 Dichas, Julio 9, 21 1|2.
300 Id., id., 23.
800 Id., id., 23 1|4.
1000 Loa, Julio 9, 57.
300 Dichas, Julio 9, 22 1|2.
100 Id., id., id., 22 1|4.
200 Id., id., 22
500 Salvador, Julio 9, 6 1|8.
200 Gatico, Junio 25, 5 1|2.
100 Loa, Junio 25, 56 3|4.
2150 Ritas, Julio 9, 6.
100 Ritas, Julio 9, 5 7|8.

ORO

Vendedor ... 229.48
Comprador ... 229.—

CAMBIO

Vendedor ... 42.40
Comprador ... 42.20

LIBRAS POR ORO

Vendedor ... 12.80
Comprador ... 12.70

SEGUNDA RUEDA

1000 Aysen, Junio 25, 41.
100 Dichas, Julio 9, 23 1|2.
1100 Oruro, Junio 25, 27.
700 Antofagasta, Julio 9, 83.
39 Banco de Chile, 185.
200 Kala Uyu, Julio 9, 36 3|4.
100 Dichas, Julio 9, 24.
500 Id., id., 23 3|4.

ORO

Vendedor ... 228.—
Comprador ... 227.50

CAMBIO

Vendedor ... 42.20
Comprador ... 42.—

LIBRAS POR ORO

Vendedor ... 12.90
Comprador ... 12.80

GUIA OFICIAL DE CORREDORES DE LA BOLSA DE COMERCIO

COMPRA-VENTA DE ACCIONES, ORO, BONOS; PRESTAMOS HIPOTECARIOS

BALBONTIN Y HELFMAN
Edificio Ariztía, 4.o piso

BARROS GONZALEZ
Bandera N.o 149.

MONTT FRANCISCO
Bolsa de Comercio, Oficina N.o 23.

EMILIO ALEMPARTE LASTRA
Agustinas 1223

SUBERCASEAUX FRANCISCO
Bandera N.o 73

SUTIL PRIETO DIEGO
Bandera N.o 69

VILLAMIL FLORENCIO
Calle La Bolsa N.o 82. Tel. 2664.

REVISTA SEMANAL

FERIA DE PRODUCTOS AGRICOLAS LARRAIN, UNDURRAGA LIMITADA

DESVIO BANCO DE LA REPUBLICA. —MATUCANA N.o 10

Transacciones efectuadas en nuestro remate semanal verificado el Miércoles 17 del presente:

AFRECHO, los 100 kilos:
100 sacos E. M., a $ 26
67 sacos M. P., a 26
AVENA, los 100 kilos:
100 sacos A. P., a $ 32
CARBON DE ESPINO, el saco:
120 sacos esp. Q. R., a $ 13.20
100 sacos esp. Q. R., a 13
75 sacos esp. A. R., a 12.80
35 sacos esp. A. P., a 11
CARBON BLANCO, el saco:
100 sacos D. J., a $ 7
75 sacos D. C., a 6
CEBADA, los 100 kilos:
70 sacos forrajera E. U., $ 35
CHARQUI, el kilo:
300 kilos Polpaico J. V., $ 3.20
FREJOLES, los 100 kilos:
7 sacos coscorrones A. U., a $ 90
15 sacos coscorrones P. Hnos., 86
2 sacos coscorrones O. U., a 83
35 sacos burritos P. H., a 77
3 sacos milagros F. B., a 69
GRANZAS, los 100 kilos:
17 sacos cebada J. M., a $ 25
26 sacos cebada J. M., a 24.50
LEÑA por cargas:
15 cargas Eucaliptus C. M., a $ 35
16 cargas blanca C. M., a 24
30 cargas talhuén S. H., a 14
MAIZ, los 100 kilos:
23 sacos amarillo D. T. A., a $ 50
10 sacos amarillo D. T. A., a 49.20
15 sacos amarillo F. B., a 49.20
10 sacos amarillo F. B., a 49.20
40 sacos amarillo F. B., a 48
50 sacos colorado M. F., a 48
17 sacos colorado M. F., a 47.50
NUECES, los 100 kilos:
25 sacos D. P., a $ 120
19 sacos P. V., a 80
QUILLAY, los 46 kilos:
5 bultos L. G. M. Hnos., a $ 36.50
TREBOL, los 100 kilos:
7 sacos F. B., a $ 115
TRIGO, los 100 kilos:
18 sacos candeal P. P., a $ 49.50
17 sacos candeal J. P., a 48.90
15 sacos blanco C. D., a 48
QUESOS, los 46 kilos:
147 kilos Manantiales D. E. C., a $ 251
17 kilos Santiago M. F., a 250
76 kilos Melipilla A. H., a $ 240
24 kilos Melipilla A. H., a 238
150 kilos Melipilla A. H., a 230
44 kilos La Rosa J. V. O., a 220
153 kilos La Rosa J. V. O., a 218
75 kilos La Rosa J. V. O., a 218
225 kilos Santiago F. M., a 200
58 kilos Imit Inglés V. Q., a 160
MANTEQUILLA, los 46 kilos:
10 kilos Paine P. C., a $ 40
50 kilos Nos D. H., a 390
67 kilos Nos D. H., a 350
198 kilos Copihue A. R., a 335
240 kilos Buin H. H. J., a 331
130 kilos Osorno G. Hnos., a 290
145 kilos Osorno G. Hnos., a 290
250 kilos Puerto Varas J. y N., a 250
130 kilos Puerto Varas J. y N., a 230
450 kilos Puerto Varas P. G., a 200
175 kilos Santiago D. T., a 150

NOTA.—La mercadería destinada a feria debe consignarse a Larrain Undurraga Ltda., desvío Banco de la República, los carros completos y a Estación Alameda, los sobornales, boletos a nuestro nombre a casilla 4728, Santiago.

COTIZACIONES DE METALES

Cablegramas sobre cotizaciones de metales correspondiente al día de ayer.

ESTAÑO. £ 253.0.0 al contado y 254.15.0 a plazo.

SUBIO: 0.10.0 al contado y 0.15.0 a plazo.

COBRE STANDARD: 60.7.6 al contado y 61.7.6 a plazo.

SUBIO: 0.2.6 al contado y 0.2.6 a plazo.

PLATA: d. 31 11|16.

BAJO: 1|3.

MATADERO PUBLI

Los corrales del Matadero ron ayer el siguiente ganado venta de hoy:

Ganado mayor		Gana
Bueyes	67	Corderos
Novillos	115	Cerdos
Vacas	305	Cabras
Qued. vivos		Terneros
En vara	69	
Total	565	Total

PRECIOS DE LAS CA

Carne de buey, de 1.a
Id. de 2.a
Id. de 3.a
Carne de novillo
Id. de 2.a
Id. de 3.a
Carne de vaca, de 1.a
Id. de 2.a
Id. de 3.a
Carne de cordero, de 1.a
Id. de 2.a
Id. de 3.a
Carne de oveja, de 1.a
Id. de 2.a
Id. de 3.a
Carne de cerdo, de 1.a
Id. de 2.a
Id. de 3.a
Grasa en rama
Sebo de ovejuno
Cuero de buey
Id. de novillo
Id. de vaca
Id. de ovejuno
pesos la docena.

EL BUEN FUMADOR no gasta otro PAPEL DE CIGARRILLOS sino el de BRAUNSTEIN Frères — PARIS

Zig-Zag

Proveedores del Estado Francés y de las principales fábricas chilenas para PAPEL de CIGARRILLOS en bobinas

Fuera de Concurso
Londres 1908 - Turín 1911

FUMADORES, Exijan en todos estancos el Zig-Zag

Regalos
compra Ud.
lo mejor en la
Casa Krauss & Cía
Santiago
Plaza de Armas

Fábrica de Tejidos de Punto
De CESAR PINOCHET F.
Avenida Subercaseaux 659
SANTIAGO

ESTA CHOMBA
Vale $ 11.00
CADA UNA
En Lindos Colores

Vende CHOMPAS gruesas, tejido fantasía, a $ 11.00; CHALECOS gruesos y jersey, para hombre, a $ 20.00; BUFANDAS de colores, a $ 4.00; BUFANDAS de seda, gran fantasía, a $ 10.00, $ 15.00 y $ 20.00; CORBATAS seda, gran fantasía, a $ 2.00; MEDIAS y CALCETINES, desde $ 17.00 docena a $ 40.00; TERNITOS para niñitos, a $ 10.00, $ 11.00 y $ 12.00. Enviándonos su valor anticipado, más el valor de la encomienda, despachamos pedidos a provincias a vuelta de correo. Mandamos Catálogos grátis.

Compramos pieles en bruto de Zorros, Chillas, Coipos y Conejos.

POR ESTA SEMAN

Por Balanc

PARA AMINORAR L EXISTENCIAS

Frutos del Pa

Carbón de espino especial para detallistas, muy bueno .. .. $
Carbón de quillay de 1.a para comerciantes, $
Leña espino trozada, quintal $
Leña monte, quintal .. .. $
Papas amarillas de guarda, especial para detallar .... $
Coke grande, quintal ... $
Semillón grande para pelar . $
E infinidad de otros artículos como ser: frejoles, maíz, etc., etc.

BODEGA
"LA PATRI
CHACABUCO 15—
FONO INGLES 1
ESTACION

LOCAL

En calle Ahumada arriendo bajo. Se traspasa contrato

E. G. — CASILLA 3700

Breves comentarios sobre el programa del Domingo en el Club Hípico

Con la base del clásico "Daniel Concha Subercaseaux" se desarrollará el programa del Domingo en nuestro principal hipódromo.

Se presenta esta carrera muy indicada para Risa Loca, cuya campaña última no puede ser más brillante. Deben escoltarla Halagüeña y Humorist.

En la prueba inicial la opinión está dividida entre Esquilo y Antu-Chen, que deberán pelear reñidamente la carrera, pues ambos potrillos son buenos.

La segunda carrera, también para productos perdedores, ha reunido varios debutantes, entre los que sobresalen por sus trabajos Charing Cross, por Burgomaster y Mercassite y Tibidabo, por Burgomaster y Alucema. Ambos se han visto muy corredores en sus ejercicios y cuentan con muchos partidarios entre los entendidos. Istria y Mi Nena también tienen opción.

La tercera carrera sobre 1.300 metros ha reunido siete dos años ganadores, entre los cuales se destaca Wu-Li-Chang, que en tan brillante forma salió de perdedores y Sin Sabor, cuya última carrera, batiendo a Gitanilla, es muy buena.

A continuación del clásico se correrá un handicap sobre dos mil metros que deberá estar circunscrito a Sigma y Royal Fox, que el Domingo corrieron muy bien.

En la sexta prueba del día son los preferidos del público Itch, Malesherbes y Bilanz. También tiene mucha chance Samuelito.

Pone fin a la reunión el premio Medoc, sobre mil cuatrocientos metros, prueba sumamente abierta y en la que tanto puede imponerse Curilafquén, que será el favorito como Eudon, Querella o Shackleton.

Probables montas y competidores para las carreras del Domingo en el Club Hípico

1.a CARRERA. — 1,400 METROS

Antu-Chen, 54, J. Vergara.
Bradenburg, 54, G. Martínez.
Esquilo, 54, G. Oregón.
Flingot, 52, C. Pombet.
Mitchero, 54, E. Rebolledo.
Palestro, 54, W. Fuentes.
Signorino, 54, S. Villanueva.
Brocha, 53, M. J. Silva.
Bellísima, 52, E. Suárez.
Jamés, 53, A. Gutiérrez.

2.a CARRERA. — 1,400 METROS

Charing Cross, 54, J. Vergara.
L'Epatant, 54, J. Oregón.
Maremoto, 54, M. J. Silva.
Old Chap, 54, R. Ubilla.
Olvidado, 54, C. Santander.
Tibidabo, 54, V. Jara.
Istria, 52, Arm. Silva.
La Mouche, 53, C. Guerra.
Mi Nena, 52, W. Fuentes.
Vigésima 1.a, 52, S. Fuentes.

3.a CARRERA. — 1,300 METROS

Foguista, 50, Arm. Nieto.
Sin Sabor, 56, A. Molina.
Jenaro, 54, E. Rebolledo.
La [illegible], 54, J. Vergara.
Maximalista, 54, L. Lacroix.
Notoria, 54, no corre.
Wu-Li-Chang, 54, V. Jara.

4.a CARRERA. — 3,200 METROS

Risa Loca, 60, R. Ubilla.
Jolly Fellow, 50, J. M. Baeza.
Bombero, 55, S. Fuentes.
Humorist, 55, J. Vergara.
Halagüeña, 54, E. Rebolledo.
Joy Bird, 47, U. Ibarra.
Echekaite, 46, P. Silva.
Galloway, 45, C. Guerra.

5.a CARRERA. — 2,000 METROS

Sigma, 56, E. Cáceres.
Royal Fox, 50, U. Ibarra.
Gorgorito, 48, C. Guerra.
Jaramago, 46, O. Contreras.
Indian Boy, 43, P. Silva.
Humorada, 45, no corre.
Tacabaya, 40, L. Muñoz.

6.a CARRERA. — 1,400 METROS

La Novena, 56, M. Baeza.
Malesherbes, 54, L. Bravo.
Bilanz, 53, P. Silva.
Predilecta, 53, J. Vergara.
Itch, 52, E. Rebolledo.
Samuelito, 52, P. Olguín.
Vagual, 50, O. Contreras.
Prisca, 49, C. Guerra.
Kelso, 48, P. Silva.
Perillán, 47, R. Rice.
Indian Boy, 45, no corre.

7.a CARRERA. — 1,400 METROS

Gentilhomme, 60, M. Baeza.
Lea, 50, C. Pombet.
Glacé, 55, J. Vergara.
Almanzor, 54, A. Molina.
Eudón, 54, R. Hernández.
Juerga, 53, E. Rebolledo.
Hecatombe, 51, E. Molina.
Noticia, 51, C. Guerra.
Curilafquén, 48, P. Silva.
Yerba Mate, 48, U. Ibarra.
Güira, 45, C. Santelices.
Shackleton, 46, J. Pinto.
Grenoble, 42, J. Guajardo.
Monday, 42, C. Torrealba.
[illegible], 40, E. Muñoz.
Querella, 40, no corre.
Zapatilla, 40, A. Abarca.

Los trabajos de la mañana de ayer en el Club Hípico

(PISTA DE ARENA)

Zapatilla
montada por A. Abarca, pasó 1,400 metros en 1.35 1|5.

Tacabaya
montada por L. Muñoz, atropelló 1,000 metros en 1.10, después de un descanso, repitió igual distancia en 1.5.

Descartado
montado por un aprendiz, largó 800 metros en 53 1|5, después de un descanso, repitió la misma distancia en 53.

Caramel
montado por Arm. Nieto movió 600 metros en 38 2|5.

Indian Boy
montado por P. Rebolledo, pasó 1,000 metros en 1.8.

Jaramago
montado por O. Contreras, trabajó una vuelta en 2.18 2|5.

Foguista
montado por Arm. Nieto, pasó 1,400 metros en 1.37 3|5.

Otumba
montada por C. Guerra, largó 1,200 metros en 1.23 3|5.

Kintamo
montado por R. Olave, y **Alesia**, por un aprendiz, pasaron 800 metros en 53, llegando iguales.

Notoria
manejada por O. Contreras, pasó a voluntad, 1,400 metros en 1.38.

Wu-li-Chang
montado por V. Jara, pasó al carrerón 1,400 metros en 1.41 3|5.

Galloway
montado por C. Guerra, trabajó una vuelta y 800 metros en 3.18, en la primera vuelta marcó 2.20.

Pitro
montado por M. Baeza, y **Esquilo**, por J. Oregón, movieron 400 metros en 26 2|5, llegando iguales.

Insaciable
montado por M. J. Silva, y **Perillán**, por R. Rice, atropellaron 700 metros en 47, llegando iguales; después de un descanso, repitió Perillán la misma distancia en 46 4|5.

Halagüeña
manejada por un aprendiz, atropelló 700 metros en 47, completó la vuelta a un carrerón largo y repitió la misma distancia en 50.

Kelso
montado por E. Suárez, pasó 1,400 metros en 1.35 2|5.

Puelche
montado por Arm. Silva, atropelló 700 metros en 49.

Abrantes
montado por R. Hernández, pasó al carrerón, 1,400 metros en 1.45.

Gorgorito
montado por un aprendiz, movió 600 metros en 38, después de un descanso, repitió igual distancia en 38.

Locuela
motada por un aprendiz, pasó 1,400 metros en 1.40.

Bellísima
montada por E. Suárez, movió 400 metros en 25 3|5, después de un descanso, repitió igual distancia en 25 1|5.

Maximalista
montado por L. Lacroix, pasó 1,200 metros en 1.23.

Gentilhomme
montado por R. Hernández, largó 1,400 metros en 1.30.

Grenoble
montada por J. Guajardo, pasó a voluntad 1,400 metros en 1.37.

Juerga
montada por P. Rebolledo, largó 1,400 metros en 1.36 4|5.

Probables montas y competidores para las carreras del Domingo en el Hipódromo Chile

1.a CARRERA — 900 METROS

Trilún 58, N. Oteiza.
C. Maduro 56, M. Vera.
Ravachol 55, J. Vergara.
Monoplano 54, C. Pombet.
Tritón 54, C. Santander.
Fumada 53, M. J. Silva.
Plautín 53, A. Zúñiga.
Avaro 52, N. N.
Juanilla 52, R. Olguín.
Cagliostro 51, N. N.
Carraca 50, N. N.
Kerry 49, R. Vidal.
Ken 49, J. Morales.
Falaz 48, N. N.
Dione 48, J. Osorio.
Alessandrina 46, N. N.
Cabro 45, J. Guajardo.

2.a CARRERA — 900 METROS

Scut 58, C. Pombet.
Xeragua 57, M. Vera.
Fronteriza 57, J. Vergara.
Lantenac 56, M. J. Silva.
Allomby 56, Seg. Rojas.
Pinturera 55, S. Villanueva
Castellano 54, E. Cáceres
Dado 54, V. Fernández.
Lon 53, N. N.
Latria 52, A. Garay.
Evangelista 51, C. Santelices.
Yacaré 50, J. Guajardo.
Señora 50, N. N.
Eclisse 47, N. N.
Papirusa 46, G. Martínez.
Morgiana 45, N. N.

3.a CARRERA — 1,500 METROS.

Náutico 57, N. N.
Fan Fán 56, M. J. Silva.
Job 55, M. Vera.
Kintamo 54, N. N.
Papamoscas 54, No corre.
Arantes 51, R. Henríquez.
Peloponeso 49, C. Santelices.
Marcola 49, N. N.
Florito 47, M. Rojas.
Pasajero 46, J. Pinto.
E. del Cardonal 45, R. Olguín
Antilla 43, N. N.
Xois 42, R. Olave.
Glenley 40, J. Osorio.
Silver Mine 40, D. Amestelli.

4.a CARRERA — 1,500 METROS

Turista 57, R. Ubilla.
Lacierva 55, A. Sánchez
One Step 53 J. Vergara.
Isócrates 52, C. Santander.
Long-Long 48, C. Santelices.
Guernsey 46, P. Silva.
Güira 45, R. Olguín.
Last Gift 43, C. Guerra.

5.a CARRERA — 900 METROS

Dody 61, C. Pombet.
Lloy George 55, C. Santander.
Kamarad 53, A. Zúñiga.
Eliane 51, A. Sánchez
Regalada 51, N. N.
Fatalist 47, P. Olguín.
Zambombo 46, N. N.
Campanita 46, V. Fernández.
Jettatura 45, C. Santelices.

6.a CARRERA — 1,500 METROS

Velada 58, M. Vera.
Don Gonzalo 57, J. Vergara.
Rintintin 56, C. Sagredo.
Alesia 52, C. Pombet.
Maravedí 52, A. Sánchez.
Joselito 52, C. Santander.
Peña Blanca 51, L. Morgado.
Querella 50, C. Santelices
Knave 50, J. Osorio.
Valvén 49, N. N.
Smart 48, N. N.
Coquetón 48, M. Rojas
Villapín 47, N. N.
Campanita 46, V. Fernández.
Intuición 40, J. Osorio.

7.a CARRERA — 900 METROS

Pimpolla 61, N. N.
Glacé 59, C. Pombet.
Pitao 57, O. Contreras.
Clarilla 57, N. N.
Facuo 56, J. Vergara.
Castella 52, R. Olave.
Lanzafuego 51, N. Ramírez.
Anémona 50, L. Guzmán.
Fullero 44, C. Santelices.
Corita 43, C. Guerra.

PRONOSTICOS DE LA PRENSA

Con lo acertado en la última reunión, los diarios y revistas de la capital, que dan pronósticos para ambos hipódromos, han quedado en la siguiente situación:

Club Hípico

	G.	P.
1.o La Nación..	38	124
2.o El Diario Ilustrado..	32	126
3.o Los Tiempos..	32	121
4.o Las Ultimas Noticias	27	131
5.o La Patrie..	26	118
6.o El Mercurio..	24	135
7.o La Huasca..	24	131
8.o Zig Zag..	22	110

Hipódromo Chile

	G.	P.
1.o Las Ultimas Noticias.	21	105
2.o La Patrie..	20	104
3.o El Mercurio..	19	110
4.o La Nación..	17	99
5.o Zig Zag..	17	94
6.o Los Tiempos..	15	93
6.o La Huasca..	15	93
8.o El Diario Ilustrado.	12	101

Breves comentarios sobre el programa del Domingo en el Hipódromo Chile

De gran interés promete ser la reunión del Domingo en el Hipódromo Chile, componiéndose el programa de siete bonitas carreras.

—De difícil pronóstico es la carrera inaugural sobre 900 metros, en que las opiniones estarán muy divididas entre Ravachol, Monoplano, Flautín, Tritón y Cabro.

—A pesar de cargar el top-weight es Scut una brava carta en los 900 metros del premio Zulfekar, después de su última buena performance con Safira. Lantenac, Allomby, Lon y Yacaré, son rivales que no se pueden olvidar.

—Entre Fan-Fan Abrantes, Peloponeso, Pasajero y Estrella del Cardonal debe buscarse el ganador de los 1,500 metros del premio Zurita.

—One Step que atraviesa por un período sobresaliente, Güira, que ha estado ganando buenas carreras, y Guernsey, cuya última performance es recomendable, son los animales con más opción para adjudicarse los $ 2,500 de recompensa del premio Zaragoza.

—Interesante es el handicap sobre 900 metros que ocupa el 5.o lugar en el programa.

—Por las performances últimas vemos bien puestos a Kamarad, Eliane, Dody y Jettatura.

—A continuación se disputará el premio Zambo, sobre 1,500 metros en que la elección del ganador se ve muy difícil entre Alesia, Maravedí, Peña Blanca, Valvén y Knave, que a los pesos a que van, bien se merecen.

—Como prueba de clausura se disputará un bravo handicap sobre 900 metros con los más destacados "Flyers" actualmente en training.

Eliminar a alguno es peligroso, excepto Clarilla, que es debutante, y sólo nos atrevemos a pronosticar que el favorito será Fullero.

El remate de mañana

Bajo el martillo de don Arturo Calvo M., caerá mañana un selecto lote de "pur-sang", como son los pupilos de los Studs Los Cardos y Récord.

Buen Día, que junto con Charmer y Odisea, se disputan el cetro de la nueva generación, serán, sin duda alguna, la atracción del remate.

Se venderán, además, Jineta II, que debutó ganando holgadamente la carrera de productos y que es una potranca de indudables méritos, Notoria II, cuyas figuraciones en casi todas las carreras corridas la señalan como un animal de porvenir, y Mucha Pena, cuya campaña del año pasado está fresca en la memoria de nuestros turfmen, para recordarlas. Los criadores tienen una buena ocasión para adquirir animales de valer

Portos, el gran hijo de Mustafá, que se reveló como el mejor stayer de nuestras pistas el año pasado, deeb ser un semental de primer orden en cualquier Haras.

Dorama, que hace 10 años hizo suyos cuanto clásico y reglamentario disputó, es una yegua madre que llena el gusto del más exigente y que ha producido ya a Buen Día, y que está servida por el gran padrillo del Quilpué, Royal Dams, obtendrá seguramente un buen precio.

En nuestra edición de mañana daremos el detalle completo de este importante remate.

ASOCIACION DE LAWN-TENNIS DE CHILE

El Jueves 25 del corriente, a las 9.15 P. M., se verificará en Huérfanos 874, la Asamblea General Ordinaria ordenada por los Estatutos. Las instituciones afiliadas deben enviar a la Secretaría, casilla 1149, los poderes que acrediten a sus delegados.

EL SECRETARIO.

AUTOMOVIL STUDEBAKER

Coupé Limousine en perfecto estado. Carrocería de lujo. Se vende de ocasión por viaje a Europa

VERLO: EN CALLE MUJICA N.o 73

19—J.

CRONICA POLICIAL

EL DOBLE CRIMEN DE LA CALLE 5 DE ABRIL TUVO YA SU ULTIMO TRAGICO DESENLACE

EN LA MAÑANA DE AYER FALLECIO EN EL HOSPITAL DE SAN VICENTE DE PAUL EL HERIDO MANUEL GALDAMES NUÑEZ Y EL MARTES CARLOS MUÑOZ SOZA. — ESTAS DOS MUERTES SON EL TRISTE RESULTADO DE LA TRAGEDIA DEL DOMINGO, CUYO AUTOR YA SE ENCUENTRA CONFESO EN LA CARCEL PUBLICA

En la mañana de ayer ha tenido su trágico desenlace el doble crimen ocurrido hace algunos días en la calle de Cinco de Abril esquina de Juan Ramírez y del que en su oportunidad, dimos amplias informaciones.

Ha sido este un hecho de sangre que causó dos víctimas, una de las cuales falleció al día siguiente, y la otra, en la mañana de ayer, en su lecho de enfermo del Hospital de San Vicente de Paul.

La Sección de Seguridad que siguió inmediatamente las pesquisas ha logrado aprehender al culpable y obtener su confesión pocas horas después que la última de sus víctimas pasaba a mejor vida.

LA NOCHE TRAGICA

Como a las 11 de la noche del Domingo último dos disparos de revólver alarmaron a los vecinos de la calle de 5 de Abril, algunos de los cuales salieron a la calle para imponerse de lo ocurrido.

La escasa dotación de policía que existe en ese barrio hacía más peligroso esos disparos.

Los primeros vecinos que lograron llegar a la esquina de esa calle con la de Juan Ramírez vieron dos individuos que se quejaban y que tenían las manos puestas en el pecho.

Entonces vinieron a comprender esas personas que aquellos disparos eran la consecuencia de un doble crimen, pues los dos hombres se hallaban gravemente heridos a bala, proyectiles que a cada uno les había perforado el respectivo pecho.

¿Cómo había ocurrido ese odioso doble crimen y quién era el autor de la feroz agresión?

Los vecinos trataron de investigar los hechos para llamar a la policía, a fin de que se persiguiera al culpable.

LAS VICTIMAS

Las víctimas resultaron ser Carlos Muñoz Soza, de 19 años de edad, y Manuel Galdámez Núñez, de 29.

Interrogados estos individuos expusieron que en los momentos que se encontraban en esa esquina pasó por allí un desconocido quien le hizo los disparos con los resultados indicados y que emprendió la fuga tan pronto como se dió cuenta que sus víctimas se hallaban heridas.

Ellos, como quedaron imposibilitado para perseguirlo no pudieron ir tras sus huellas lo que facilitó la fuga del delincuente.

A pesar de las diligencias que hicieron los vecinos y la policía, a la que se dió cuenta en el acto, no se pudo dar con el prófugo que ya había desaparecido de esos lugares o encontró oportunamente un escondite seguro para ocultarse.

Un oficial de la 11.a Comisaría que se trasladó al sitio del suceso tan pronto como tuvo conocimiento de este doble crimen se encargó de hacer conducir a la Asistencia Pública a los heridos donde se diagnosticó que los hechos eran demasiado graves, por lo que peligraban las vidas de las víctimas.

LAS PRIMERAS INVESTIGACIONES

Al día siguiente se dió cuenta de este hecho al juez del crimen de turno, magistrado que dispuso que la Sección de Seguridad iniciara las investigaciones, a fin de descubrir al culpable.

El mismo magistrado inició el sumario respectivo tomando las declaraciones a las personas que tenían conocimiento del luctuoso suceso y las que expusieron en el tribunal todo lo que sabían.

El inspector de investigaciones señor Aubele se hizo cargo de las pesquisas y después de practicar diversas diligencias pudo encaminarlas hasta llegar días después a un resultado que le proporcionara el éxito.

A pesar de la oscuridad de los primeros momentos, al hecho de que nadie había visto al autor de los balazos, pudo el señor Aubele hacer recaer la responsabilidad de este trágico suceso sobre un chauffeur particular llamado Pedro Garrido Norambuena a quien se le siguieron los pasos.

Y a los pocos días, este individuo era detenido y trasladado a la Sección de Seguridad a fin de interrogarlo acerca del doble crimen que se le imputaba.

FALLECEN LOS HERIDOS

La situación de las víctimas de este doble y odioso crimen se agravaba considerablemente hasta el extremo que fué imposible salvarles la vida.

Las lesiones habían sido mortales y el primero que rindió tributo al proyectil asesino fué el más joven: Carlos Muñoz Soza.

Este dejaba de existir en el lecho del dolor al día subsiguiente de la agresión.

Quedaba en el Hospital de San Vicente de Paul Manuel Galdámez Núñez, quien también se encontraba muy grave.

El señor Aubele se aprovechó de esta oportunidad para conducir al detenido a quien se sindicaba de culpable de los hechos que aquí relatamos al Hospital a fin de que esta víctima lo observara.

Y en esta entrevista el citado Galdámez Muñoz reconoció en el acto a su agresor en la persona del chauffeur Garrido

Galdámez Muñoz debía seguir el mismo camino de su malogrado compañero fallecido días antes y dejó de existir en la mañana de ayer.

CONFIESA EL CULPABLE

Nuevamente interrogado el detenido por algunos jefes de la Sección de Seguridad y después de haberse mantenido en la negativa durante los primeros días de su reclusión, terminó por confesar su culpabilidad ante las pruebas irrefutables que se le presentaron y la gravísima acusación que en su lecho de muerte le hizo una de sus víctimas.

Expuso que en la noche del Domingo en circunstancias que transitaba por la calle de 5 de Abril al llegar a la de Juan Ramírez se encontró con dos individuos a quienes no conocía y uno de los cuales le arrojó a la cabeza un pesado objeto no sabe si un fierro o una herradura.

Al verse tan cobardemente agredido en esa forma por quienes no conocía y temiendo de que se le fueran encima en ese lugar oscuro y abandonado sacó su revolver e hizo dos disparos, pero sin la intención de asesinarlos sino para que se atemorizaran.

En ese mismo momento emprendió la fuga y al tropezar con un poste se le cayó el revolver y no pudo detenerse a recojerlo pues creía que lo iban persiguiendo.

Esta confesión la hizo en la mañana de ayer dando otros detalles de importancia.

Y en la tarde la confirmó ante el juez del crimen, ingresando después a la cárcel pública.

No eran espías peruanos

Un diario de la mañana dió ayer la noticia de que habían sido detenidos dos individuos a quienes se sindicaba de espías peruanos.

Y acerca de esta misma noticia, formuló numerosas observaciones sobre el peligro que significa esta clase de elementos.

Sin embargo, no ha habido nada de importante, no eran espías ni cosa que se les pareciera; eran dos pobres diablos que se encontraban esperando un tranvía para trasladarse a una Legación extranjera.

Así lo ha podido comprobar fehacientemente la autoridad encargada de estas cosas.

UN OFICIAL ES DECLARADO REO

POR SOSTENER LA RESPONSABILIDAD DE SUS ACTOS ANTE LA JUSTICIA ORDINARIA, SE ENCUENTRA EN ESTA FALSA SITUACION

En estos días, un oficial de Ejército se presentó a la justicia querellándose de injurias en contra de una persona que lo había difamado en algunos círculos.

El juez que se encontraba de turno en esa época, citó a un comparendo, tanto al querellante como al querellado.

En esta ocasión, la persona querellada negó que hubiese difamado al querellante y manifestó al mismo tiempo que era ella la que había sido injuriada por escrito por la primera, y al efecto entregó al tribunal una carta que había recibido del oficial en la que se le trataba en duros términos.

Interrogado el oficial acerca de si esa carta era suya, expuso que sí, y que jamás rehusa las responsabilidades de sus actos, no como su contendor, que tan pronto como se vió arrastrado a los tribunales de justicia había sido incapaz de mantener la verdad, negando las difamaciones de que lo había hecho víctima.

Esta actitud del querellante lo perdió, pues la parte contraria calculando lo que iba a pasar, llevaba un escrito para pedir que se encargara reo al contendor, en vista de su propia confesión.

Y el juez, guiándose por lo que ordena la ley, y después de oír al ministerio público, ha encargado reo al oficial, dirigiendo a su vez el oficio consiguiente al comandante del Regimiento donde presta sus servicios, para que cumpla esta disposición en ese cuartel.

Conferencia Sanitaria

La salud pública es de un interés popular por excelencia, pues defiende muy en especial la salud y la vida de la población obrera y pobre, precisamente la más numerosa y en las que azotan con más frecuencia las enfermedades. La higiene pública es de una asistencia preventiva y como tal, debe figurar en el primer rango en todas las corporaciones sociales, colectividades políticas y debe ser la preocupación preferente de los gobiernos democráticos.

Felizmente, en este sentido, en nuestras esferas gubernativas, ya se divisa el dogma: "Primero vivir". Mejorar las condiciones generales de nuestros conciudadanos, conservar y perfeccionar nuestra raza, digna de más bienestar por su esfuerzo en el trabajo y su pujanza en las horas de prueba, cuando se trata de defender la soberanía de nuestro suelo y el honor de nuestra bandera.

Ahora, la Dirección General de Sanidad, está empeñada en dar a conocer todo aquello que conduce a vigorizar y robustecer la facultad física del individuo y asimismo que se conozcan los riesgos y los peligros que amenazan la salud para poder evitarlos. En una palabra, difundir y vulgarizar la educación higiénica popular como un medio necesario para amparar la salud pública.

Muy conforme con las ideas sustentadas por los higienistas modernos, uno de ellos, el doctor Calmette, distinguido higienista francés, dice: "la reglamentación de la salubridad del trabajo se impone; pero, por muy buena que sea una disposición legal, si no se cumple, queda sin valor. Para la aplicación de la ley en las industrias, además de las inspecciones sanitarias a las fábricas, se necesita que tanto el patrón como el obrero, deben conocer el peligro de los riesgos; así, por ejemplo, la Ley manda que el patrón emplee medidas protectoras, pero si el obrero ignora la razón que existe para guardar esas precauciones, se pierde, por lo ménos, la mitad de la utilidad. Por consiguiente, el éxito de las medidas de salubridad en las industrias, solo puede resultar cuando se tiene conocimientos completos y claros de los riesgos de la salud, contra los cuales obran aquellas medidas, lo que únicamente se puede alcanzar por medio de la educación higiénica".

El Director General de Sanidad, consecuente con estas consideraciones fundamentales de higiene pública, ha logrado reunir a prestigiosos facultativos especialistas, con el propósito de dar a conocer los preceptos de la higiene, en una forma clara, comprensible y práctica.

El Domingo 21 del presente, el doctor Carlos Illanes B., dará una conferencia en el Teatro Esmeralda, a las 10.30 de la mañana. Versará sobre "Higiene Industrial", tratará el medio industrial o sea el lugar en donde se trabaja y su influencia sobre el obrero; el obrero, la manera de vivir y de trabajar, en otros términos, el estudio de la higiene del obrero y la higienización del medio industrial. Este acto será amenizado con un escogido programa musical y una cinta cinematográfica selecta y apropiada que se dará a conocer oportunamente.

La entrada es libre.

Se allana una fábrica clandestina de naipes

SE RECOGEN VARIAS MAQUINARIAS Y CAJONES CON NAIPES SIN IMPUESTO

En la mañana de ayer los detectives de la Sección de Seguridad, señores Villanueva y Donoso que acompañaban a un representante de la Dirección de Impuestos, procedieron a allanar un establecimiento industrial ubicado en la Avenida de El Salvador N.o 2079.

Allí existía una fábrica clandestina de naipes, que no cumplía con la ley de impuestos.

Efectivamente, allí se encontraron maquinarias y varios cajones con naipes ya fabricados, ninguno de los cuales tenían las fajas correspondientes.

De este hecho se dará cuenta a las autoridades que deben intervenir en esta clase de denuncios.

MES DE LOS SANTOS
MES DE LOS REGALOS

SI UD. NECESITA HACER UN REGALO
REGALE UNA COSA QUE SEA APRECIADA
POR LA PERSONA QUE LA RECIBA.

Una Victrola "Victor" es lo más indicado

Escoja la Victor-Victrola que sea de su preferencia

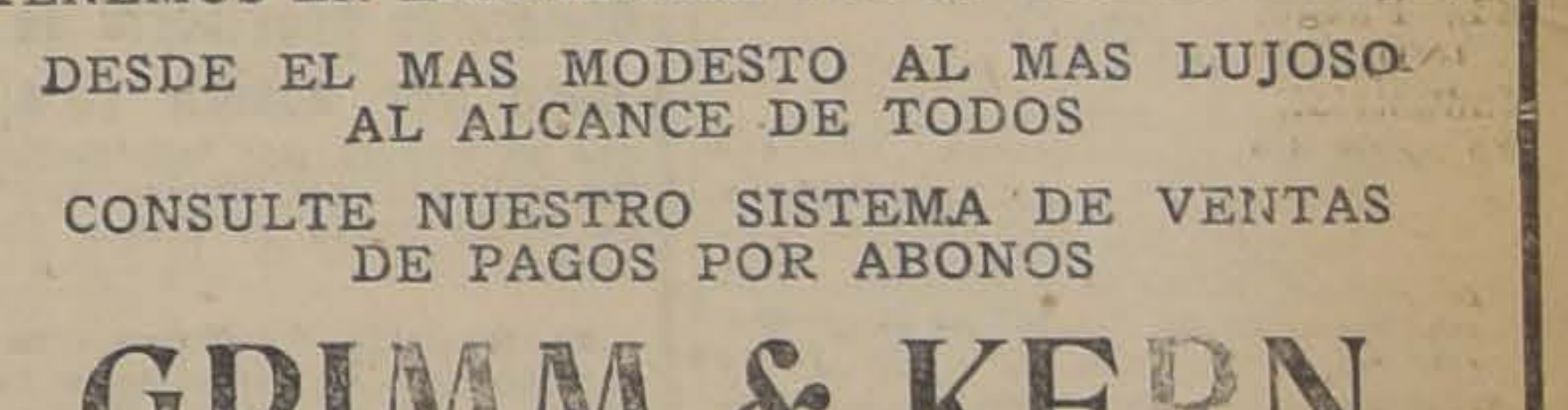

TENEMOS EN EXISTENCIA TODOS LOS MODELOS,
DESDE EL MAS MODESTO AL MAS LUJOSO
AL ALCANCE DE TODOS

CONSULTE NUESTRO SISTEMA DE VENTAS
DE PAGOS POR ABONOS

GRIMM & KERN

AHUMADA 99, ESQUINA MONEDA.

Agentes exclusivos de los Pianos GROTRIAN STEINWEG.

Concurso de Escultores

Llámase a concurso para la confección de maquettes de un monumento que se erigirá en la Alameda de las Delicias de la ciudad de Santiago para honrar la memoria de Jorge Canning.

Habrá un premio de $ 10,000 para el proyecto que la Comisión elija como modelo para el monumento.

Las maquettes deberán presentarse antes del 15 de Agosto.

Los datos que deseen sobre este particular los interesados, podrán obtenerlos de 2 a 5 P. M. en la Secretaría de la Comisión de Festejos a S. A. R. el Príncipe de Gales, que funciona en la Cámara de Diputados.

EL SECRETARIO.

22—J.

"Rojo Serrallo"

Da color muy tierno y natural al cutis, recobrando la frescura de los quince años.

PRECIO: $ 3.—

SANTO DOMINGO 1280

CASA PARTICULAR

Consultas gratuitas de señora muy entendida en belleza del cutis. Espinillas, rojeces, excemas, puntos negros, paños y otros desperfectos que afean el rostro. Precios módicos por tratamientos.

30—J.

Casa Edison

Dará luz y vida a Santiago

Compre un BORSALINO a Capellaro

AVISOS ECONOMICOS

1.—Avisos judiciales

REMATE. — POR ACUERDO DE los herederos de don Dionisio Farías Toro, ante el compromisario don Guillermo Munita Portales, el 22 del presente mes a las 3 P. M., en la oficina del actuario notario D. J. V. Fabres, Morandé N.o 226, se rematarán las propiedades siguientes: Casa y sitio de la calle Cochrane N.o 1630, de esta ciudad por el mínimum de $ 23,000; y casa y sitio de la calle Huemul N.o 1887, de esta ciudad por el mínimum de $ 20,000. Los precios se pagarán la mitad al contado y la mitad a 6 meses plazo con el 8 o|o de interés anual. Demás bases y antecedentes en la notaría indicada. 19—J

POR RESOLUCION DEL SEGUNDO Juzgado Civil se ha declarado en quiebra a don Walter Hagemann, Av. Villagra 333, Se nombró Síndico provisional a don Manuel Merino y se fijó para la primera Junta de Acreedores el día 17 de Julio a las tres P. M.— El Secretario. 18—Julio

EL QUINTO JUZGADO CIVIL CON fecha catorce de Mayo de este año ha declarado en quiebra a la Sociedad Rattinoff y Cía., y a los socios que la forman, designando síndico provisional a don Gustavo Silva Campo. Se ordenó citar a los acreedores a la primera junta que tendrá lugar el 21 de Julio próximo, a las dos P. M.— E. Echeñique C., secretario. 20—Jn.

QUINTO JUZGADO CIVIL. EN SOlicitud del síndico de la quiebra Rattinoff, en que pide se adelante el día designado para la primera junta de acreedores, el juzgado proveyó: "Como se pide, y se señala la audiencia del primero de Julio próximo a las dos P. M. y habilítanse los días feriados para las publicaciones y fijación de cartel. Santiago, veintiocho de Mayo de mil novecientos veinticinco. — E. Echeñique C., Secretario. 30 J

QUIEBRA ARAGAY Y PASSALACqua Ltda.— Por resolución del señor Juez del 4.o Juzgado Civil de fecha 9 de Mayo en curso, se declaró en quiebra a esta Sociedad, designándose para la primera Junta de Acreedores el 17 de Junio próximo, a las 3 P. M. Se nombró Síndico provisorio a don Miguel A. Feliú. —El Secretario. 30—J

QUIEBRA DE EUGENIO DE GEllert.—Por resolución de fecha nueve del corriente se declaró en quiebra al comerciante de esta plaza, señor Eugenio de Gellert y por resolución de fecha diecinueve del presente se fijó como fecha de cesación de pagos el día seis del presente mes. Se publica el presente aviso en conformidad a la ley.—Quillota, 30 de Mayo de 1925.—**J. M. Romo C.** Jul.-31

QUIEBRA DE EUGENIO DE GEller.—Por decreto de fecha nueve del presente, el señor juez letrado de Quillota ha declarado en quiebra al comerciante de esta plaza, don Eugenio de Gellert, y nombró síndico provisional a don Rafael Pinochet C. Se fijó el 16 de Julio próximo, a las tres de la tarde, para la primera junta de acreedores. Se designaron los diarios "La Unión" de Valparaíso, "La Nación" de Santiago, y "El Quillotano", para hacer las publicaciones legales. Para los efectos legales se publica el presente.—Quillota, Mayo 12 de 1925.—**J. M. Romo C.** Jul.-31

FERROCARRILES DEL ESTADO

ADQUISICION DE MATERIALES, UTILES DE ESCRITORIO Y DE IMPRENTA, MAQUINARIAS, HERRAMIENTAS, etc.

Las propuestas públicas por materiales, útiles, etc., para el consumo de la Empresa, durante el año 1925, cuyos pormenores se detallan en los cuadernos impresos (Grupos), que están a la venta en la Secretaría del Departamento de Materiales y Almacenes, en la Estación de Alameda, serán abiertas en dicho Departamento a las 3 de la tarde y en los días que a continuación se indican, siendo sus valores aproximados, en moneda corriente, los siguientes:

El 8 de Julio de 1925

Grupo N.o 27.— Material para alumbrado eléctrico de locomotoras y equipos . . . . $ 700,000

Grupo N.o 40.— Materiales para línea aérea de electrificación de la I Zona . . . . $ 379,000

El 28 de Julio de 1925

Grupo N.o 33.— Repuestos para locomotoras, coches y carros . . . . . . $ 5,000

Bases y antecedentes en la Secretaría del Departamento de Materiales y Almacenes en la Estación Alameda.

La apertura de las propuestas públicas solicitadas para el 16 de Junio, en la parte relativa al Grupo N.o 26, queda postergada para el 14 de Agosto próximo.

Santiago, Marzo 5 de 1925.

Solicítanse propuestas públicas para la instalación de mamparas y otros trabajos en las oficinas que ocupará el Honorable Consejo en el ala Sur de la Estación Mapocho, las que se abrirán el 9 de Junio próximo, a las 15 horas, en la misma Estación, en la Oficina del Jefe del Departamento de la Vía y Obras, donde puede consultarse bases y antecedentes diariamente de 14 a 16 horas.

REMATE. — EN LA QUIEBRA de don Reinaldo Huber, cuaderno de Concurso especial de hipotecas a solicitud del síndico, el señor juez del quinto juzgado en lo civil ha señalado el veinticinco del próximo mes, a las dos P. M. para que tenga lugar el remate del lote que queda de trece mil metros cuadrados, por el mínimum de doce mil pesos, debiendo los postores acompañar boleta de dos mil seiscientos pesos. Demás bases y antecedentes en el cuaderno expresado de la quiebra de don Reinaldo Huber. — El Secretario. 23—J.

REMATE—POR DECRETO DEL 4.o Juzgado Civil de Santiago servido por don Fernando Santa María, de fecha 23 de Mayo último, se ha ordenado sacar a remate la propiedad N.o 14 actualmente 15 de la calle Juliet, de la comuna de Quilicura de este departamento, en la ejecución Ferraz y Cía. contra la herencia yacente de don Pedro Palma Campos. Mínimum para las posturas, dos tercios de la tasación de 7700, según avalúo legal. J-23

QUIEBRA VICTOR M. ARCE. — En reunión celebrada el 17 de Junio se acordó por los acreedores, repartir los fondos depositados en la forma propuesta por el síndico, debiendo hacerse los pagos en moneda extranjera, al tipo de cambio fijado en la última rueda del día indicado.—El secretario.

CITASE A LOS PARIENTES DEL menor Carlos Valencia Giordano a comparendo para el día 26 del corriente, a las 3 P. M., en el segundo Juzgado Civil, para deliberar sobre la atención del menor durante el juicio de divorcio Giordano-Valencia.—El Secretario.

2.—Arboles y plantas. (Compra y venta)

¡ATENCION! PARTICULARES Y Criaderos de Plantas, encontrarán venta permanente grandes partidas tinas de maderas, todas dimensiones, finas y ordinarias. Especialidades jardineras, pedestales de lujo en todos los estilos, precios sin competencia. No olvidarse: Libertad 18. 25-J.

QUINTA DE ARBORICULTURA, árboles todas variedades, precios muy bajos. Pida catálogo. Delicias 1257. 20-J

ALAMOS COMPRO, CASILLA 1385. J—19

CRIADERO DE ARBOLES "SANta Elena", San Javier de Loncomilla. Casilla 4 Santiago. Agustinas 1564. Ciruelos D'Agen, cerezas, duraznos y toda clase de frutales y forestales. Precios convenientes. 23-J.

3. — Antomóviles, afines y accesorios. (Compra-venta y composturas)

¡AUTOMOVILISTAS Y AUTOBUS Ford! reparaciones, ajustes de motores, cambios de balatas, diferenciales y soldadura oxígeno, trabajos rápidos, vulcanizaciones, forros, cámaras, ventas de repuestos legítimos Ford. Casa Bazáes, San Pablo 3236. Garage El Progreso, Martínez de Rozas 3250. 19 J

OCASION CHANDLER SEDAN, 7 asientos, magnífico estado, muy apropiado taxímetro, facilidades, realizamos. Escobar y Ebell. Delicias 1327. 19—J

BUICK 1922, TURISMO, SIETE asientos, perfecto estado, realizamos Escobar y Ebell. Delicias 1327. 19—J

45 AUTOMOVILES, CAMIONES, Etc. todos en perfecto orden de marcha, de todos tipos y precios, facilidades a firmas solventes, tenemos en exhibición en la Exposición de Automóviles. Escobar y Ebell. Delicias 1327. 19—J

AUTO DODGE 7 ASIENTOS, PERfecto estado, dos neumáticos de repuesto vendo de ocasión. San Pablo 1.400 esquina Amunátegui.

Raulí para piso
LA REPUBLICA
Barraca y Fábrica
1x4½ MACHIHEMBRADO $ 1
DOMEYKO 2354 — TELEFONO 182. PARQUE
20—J.

COMPAÑIA INDUSTRIAL DE CATRES

DIVIDENDO PROVISORIO

Por acuerdo del Consejo Directivo se repartirá a los señores accionistas un

Dividendo provisorio de un peso por acción (5 o|o)

que se pagará por intermedio de las oficinas del Banco Español de Chile desde el Lunes 22 de Junio.

El Registro de Transferencias permanecerá cerrado desde el 18 hasta el 22 de Junio, inclusives. Santiago, 18 de Junio de 1925.

EL DIRECTOR-GERENTE.
23—J.

Ley de Empleados Particulares

SEGURO DE VIDA OBLIGATORIO

Tarifa reducida con primas mensuales, confeccionadas de acuerdo con las disposiciones legales. Pida nuestros prospectos.

COMPAÑIAS DE SEGUROS

"La Mundial", "La Unión Nacional"

SANTIAGO

Agentes en todas las principales ciudades de la República.

VENDO CARROCERIA CON BUEna clientela, trasmisión eléctrica. Recoleta 1343. 19—J.

CAMION, PARA DOS TONELADAS, tenemos orden de comprar, de ocasión; Escobar y Ebell. Exposición de automóviles, Delicias 1327. 19 J

CON $ 5,000 AL CONTADO PODEmos entregar un chassis camión Republic, modelo 75, especial para autobús, saldo facilidades. Escobar y Ebell. Delicias 1327. 21 J

VENDO CARROCERIA NUEVA, camión barato. San Pedro 1446 19-J

FORD CARROCERIA NUEVO 4 asientos, 3,800 ocasión, 10 de Julio 444. 19-J

MOTOCICLETA HARLEY DAVIDson, excelente estado, véndese de ocasión. Brasil 375. 19—J.

CHASSIS CAMION FORD SE VENde o permuta por Ford turismo. Maule 974. J—19

VENDO GONDOLA REPUBLIC, REcorrido Matadero. San Antonio 830 J—19

GONDOLA FORD REGALO OCAsión. 10 de Julio 444. J—19

GONDOLA REPUBLIC, POCO USO, vendo $ 15,000. Recorrido Pila-Mapocho. Delicias 3992. 19—J.

FORD COMPRO, PAGO CON CASA nueva o rico piano concierto, abono diferencia si hay. Huérfanos 1261. J-21

VENDO GONDOLA FORD 4163, trabaja línea Palma, en perfecto estado. Tratar Cumming 1002. 23—J.

GONDOLA PEUGEOT, GARANTIda, por viaje vendo. Exequiel Fernández 831, Ñuñoa. 19—J.

VENDO BARATO CAMION, FIRme, 2 ruedas con arneses para dos caballos, adecuado bodega. Nataniel 601. 20—J.

VENDO STUDEBACKER. ESPEranza 8. J-19

VENDO AUTO FORD NUEVO, con partida, 4 asientos, 6 ruedas discos. Erasmo Escala 3096. J-20

CAMION DOS RUEDAS COMPRO ocasión. San Diego 2010.

AUTOMOVIL FORD TURISMO EN perfecto estado, con su motor garantido, vendo con $ 500 al contado, resto por mensualidades. Riquelme 913.

AUTOMOVILES: ANTICIPA DINEro sobre consignaciones, seriedad, negocios rápidos. San Antonio 816.

FERIA COMERCIAL: INVITA INteresados en automóviles, visitar su exposición y gran surtido. Automóviles que se ofrecen, son garantidos, su estado funcionamiento como nuevos, únicamente sus precios son inverosímiles: Automóvil Winton Limoseine, 16,000; King Coupé y turismo, capota Victoria, todo flamante, 8,000; Essex, cuatro cilindros, todo flamante, capota cuero, 6 ruedas alambre, regálase 7,500; Dodge Sedán y Coupé, ambos flamantes, 7,000 y 5,500; Studebacker turismo, siete asientos, perfectísimo estado, 3,500; Jeffery turismo, perfecto estado, 3,500; Stodard Dayton, vale veinte mil, solamente 4,500; y muchísimos otros. Atención! Todos estos precios son libres de comisión para comprador. San Antonio 816.

AUTOMOVILES DE TODAS MARcas y precios, máquinas garantizadas, los compradores no pagan comisión. Mesa Hnos.. Bandera 552.

FORD TURISMO CON FACILIDAdes de pago vendo, Pasaje Matte. 24.

$ 600 VENDO LINDA CARROCEría sport para Ford. Delicias 1891.

¡AHORRE $ 5,000! VENDOLE góndola Ford, sin uso. Regálase, $ 4,000. Camión carga. Santa Elena 942.

DODGE DE OCASION, VENDO MUY barato. Delicias 2538.

SE VENDE UNA CARROCERIA muy barata. Av. Matta 1163.

VENDO AUTO SPORT DE CAMbio $ 2,500. Avenida Matta 905. 21-J.

4|—Animales. (Compra y venta)

VACAS, TERNERO CHICO VENDO San Francisco 990. 20 J

SE VENDE UN LINDO CABALLO de tres años, media sangre de carrera, manso de montura. Tratar: Rosas 1689, de 1.1|2 a 3. 20-J.

VENDO CHANCHITOS MESTIZOS para cría. Martínez Rozas 4397.

FABRICACION

DE PUERTAS, VENTANAS, GALERIAS DE TODAS CLASES

Hace y tiene listas para entrega inmediata.

BARRACA Y FABRICA DE MADERA

LA REPUBLICA

DOMEYKO N.o 2354

TELEFONO 182, PARQUE
20—J.

COMPAÑIA CHILENA DE HIERRO Y ACERO Ltda.

Por acuerdo del Directorio, cítase a reunión extraordinaria de accionistas, para el día Lunes 19 del presente, a las 3 P. M., en la oficina de la Compañía, Banco Anglo, 5.o piso, oficina N.o 8.

El objeto de la reunión es informar a los accionistas del estado de los negocios de la Compañía.

EL DIRECTORIO.
20—J.

COMPAÑIA MINERA SANTA RITA DE CHAÑARCILLO

Cítase a Junta General Ordinaria de Accionistas para el Viernes 26 del presente, a las 4 P. M., en los salones de la Cámara de Comercio, Blanco N.o 725. El Registro de Accionistas permanecerá cerrado desde esta fecha hasta el 26 del presente, ambas fechas inclusives.

Valparaíso, 16 de Junio de 1925

7.—Aves y pájaros. (Compra y venta)

CATALANAS. HUEVOS GARANTIdos, catalanes, muy finos, $ 8 docena. P. Kaulen. Graneros. 20 J

PAVOS GORDOS DE MECHON, recién llegados del sur, se venden a $ 15 en Ibáñez 479. 19—J.

AVICULTORES: SANGRE SECA. Avenida Las Quintas 646-A.

8.—Avisos varios

COMPRO COCINAS, AUN DETERIOradas, Eyzaguirre 541. 26 J

FABRICA DE SOBRECAMAS ESpeciales, para colegios y hospitales tenemos desde $ 17. Maestranza 392. 30—Jn.

FAJAS DE GOMA, SE VENDEN Y arreglan, precios bajos. Morandé 850. 19—J

COMPRAMOS!!; COBRE, BRONCE, zinc, etc. Broncería Bove: San Antonio 46. 21 J

A LOS DUEÑOS TIENDAS O FAbricas, nos encargamos coser ropa blanca señoras y niños, tengo máquina y personal; ofrezco garantías San Isidro 657, casita 3, señoritas Cárdenas. 20 J

SOLICITUD DE CONCESION.—EN cumplimiento del artículo 5.o del decreto-ley número 342, se publica la siguiente solicitud: Luis Lagarrigue a V. E. respetuosamente expongo que, a virtud del decreto-ley número 342, de 13 de Marzo de 1925, solicito de V. E. la concesión para construir líneas metropolitanas subterráneas, con tracción eléctrica, para el servicio urbano de la ciudad de Santiago y en conformidad al trazado que indico: a) Esta red de metropolitanos se compondrá de tres trazados independientes; el primero recorrerá la Alameda de las Delicias entre las plazas Argentina e Italia; el segundo se extenderá desde el Matadero hasta la Plaza Chacabuco, y el tercero formará una circunvalación intermedia en la ciudad; b) El plazo para presentar los planos definitivos del primer trazado lo estimo en ocho meses. Para el segundo trazado solicito un plazo de año y medio. En cuanto al tercer trazado, no será posible elaborar su proyecto definitivo hasta que se apruebe el plano de transformación de Santiago y se conozca el trazado de las avenidas diagonales y demás que se consultan. En cuanto se cumpla la condición indicada, solicitaré de V. E. el plazo necesario para presentar el estudio y planos definitivos de ese circuito del Metropolitano. c) El plazo para iniciar los trabajos, después de aprobados los planos definitivos, lo estimo en un año para el trazado de Alameda y en tres años el plazo para terminar las obras, después de iniciadas. El circuito Matadero-Chacabuco se iniciará al terminar el de Alameda y su plazo de construcción será de cuatro años. El tercer circuito se iniciará al terminar el segundo, si ya ha sido aprobado el plano de transformación de Santiago y la duración de los trabajos será de cinco años. d) El capital se constituirá por emisión de acciones totalmente pagadas y por emisión de obligaciones en conformidad al artículo 17 de la ley número 342, en las proporciones que se fijarán al presentar el proyecto definitivo. El capital inicial será el que corresponda al valor calculado para el trazado Alameda. Se procederá en la misma forma respecto a los dos otros trazados. Se acompañan los documentos que exige la ley. Solicito de V. E. que tenga a bien otorgarme esta concesión por el mayor plazo que permita la ley, en vista de la naturaleza especialmente costosa de esta clase de obras.—Luis Lagarrigue. J-24

BOLETOS GONDOLAS REALIZO partidas por paquetes. Mapocho 3528 22 J

CAMARA PREDIAL, (LIGA DE propietarios). Compañía 1065. Oficina 25. Tramitamos cobranzas de arriendo, desahucios, lanzamientos. 20 J

VENDO TOTORA. SAN PABLO N.o 4260. 8—Jl.

10. — Casas, departamentos y piezas amobladas. (Ofrecidas y buscadas)

SE ALQUILA CUARTO AMOBLADO. independiente, para caballero. —Lira 191.

11. — Casas, departamentos y piezas sin muebles. (Ofrecidas y buscadas)

Casas

$ 350 ARRIENDASE CASA ALTOS, siete piezas. Buenos Aires 361. J—20

ARRIENDASE ESPLENDIDA CAsa, garage, Maestranza 180., esquina Ñuble. 20-J.

NECESITO CASITA, PAGO $ 140; dirigirse Extranjero. Correo Ñuñoa

NECESITO ARRENDAR CASA CON tres hasta seis piezas, barrio Avenida Matta. Aldunate 1060. J-22

ARRIENDASE COMODA CASA ALtos. Lira 803. J-21

$ 80 MENSUALES ARRIENDO EN población Bulnes, casa con entrada para carruaje y bastante fruta, con frente a dos calles. Tratar: Subercaseaux 319. 20—J

$ 410. JOFRE 9, ESQUINA VICUña Mackenna, canon rebajado, arriéndase casa extensa, cómoda perfecto estado. 20—J

ARRIENDO BARATO ESPLENDIDA casa esquina con garage, 5 piezas grandes, servicio, jardín. Vicuña Mackenna 1795. 20—J

ARRIENDO ALTOS ELEGANTES. Av. España 334. J-21

$ 300 ARRIENDO REGIA CASA todo servicio. Carmen 1395.

SE ARRIENDA EN $ 250 UNA casa. Carmen 1439. Tratar Carmen 1393.

190 ARRIENDO CASITA 4 PIEZAS, 6 cuadras Plaza de Armas, sin niños. Andrés Bello 466. 20-J.

ARRIENDO CASA SIETE PIEZAS,

CASA NUEVA ARRIENDASE $ 400. Grajales 1962. 20—J

$ 350, MATUCANA 789, ALTOS, 7 piezas, hall, dependendencias, electricidad; gas; baño; pisos encerados. Llaves: San Pablo 2190. Tratar: Alberto Brunell, Morandé 323. 19—J

ALTOS ESQUINA; 7 PIEZAS, MUY asoleadas, frente a calle Huérfanos; dependencias, etc. Canon: 450 pesos. Llaves: Huérfanos 3220. — Tratar: Alberto Brunell. Morandé 323. 19—J

$ 325 ARRIENDO CASA EN ALTOS, 7 piezas fuera de servicios. Maestranza 94. Verla únicamente de 2 a 4 P. M. J-19

200, ARRIENDO COMODA CASA. Lacunza 1418. Tratar: Cochrane 433. 19—J.

TENGO NUMEROSOS PEDIDOS DE clientes muy solventes para arrendar casas centrales, de $ 500 a 900. Adriasola, Morandé 235. J-19

CASA NECESITO, DE 3 a 4 HABItaciones, asoleada, cerca de carros o camiones; canon hasta 180 pesos, desde 1.o de Julio Casilla 13274, correo 15. 19-J

FAMILIA EXTRANJERA NECESIta para 15 Julio, casa bajos, con 7 piezas, barrio Providencia, cerca Plaza Italia. Dirigirse, casilla 1762. 19-J

ARRIENDO $ 600 BUENA CASA altos, Catedral esquina Cueto; 12 grandes piezas recién empapeladas; toda comodidad; verla y llaves: Cueto 509 9 a 11 y 2 a 5. 20-J

ARRIENDO ELEGANTE CASA moderna, poca familia, $ 350. San Francisco 569, de 2 a 5. 19-J

NECESITO CASA CENTRAL, BAjos, 1.o Julio, seis piezas, canon, 250 a 300, dirigirse: Cochrane 205. 20-J

$ 460 ARRIENDO CASA MOLINA 12. Tratar: Delicias 2590. J-19

$ 175 ARRIENDASE CASA CINCO piezas con hall, patio. Sierrabella 1367. 19-J.

390 PRECIOSA CASA CHICA, SALA baño instalado. Bellavista 0537. 24-J

DESEO ARRENDAR CASA VIEJA, 7 u 8 piezas entre V. Mackenna y A. Prat y entre Delicias y 10 de Julio. Delicias 745. 30—J.

SE ARRIENDAN CASAS DECENtes, con todas comodidades. Avenida Central 15, Subercaseaux. J-19

NECESITO CASITA 4 PIEZAS, BArrio Estación Alameda. R. C. P. Correo 2. J-20

ALTOS COMODOS MUY ASEADOS, arriendo. Andes 2749. J-22

Departamentos

DEPARTAMENTO INDEPENDIENte, con baño necesita caballero solo. E. T. O. Casilla 81-D. 20—J

DEPARTAMENTO DOS PIEZAS con toilette sin pensión y sin muebles, con salida independiente a la calle, necesito. Inútil escribir sin estos requisitos. Canon doscientos pesos. Casilla 3103. J-19

DEPARTAMENTO A LA CALLE. independiente con 3 piezas y sala de baño, se arrienda a profesional o extranjero. Verla de 10 a 12 y de 2 a 4 en Amunátegui 757. J-19

$ 120 ARRIENDASE DEPARTAmento tres piezas. Román Díaz 750. J—19

$ 220 DEPARTAMENTO INDEPENdiente, seis extensas habitaciones, dos patios. Tratar: Unión Americana N.o 539. 21—J.

"IMPERIAL" CASA DE RESIDENcia, departamentos confortables para familia o personas solas. Atención esmerada. Comida estilo familiar. Moneda 977. Jl.-16

ARRIENDASE DEPARTAMENTO, sin muebles, 2 piezas, con o sin pensión. Miraflores 380. 20—J

ARRIENDO DEPARTAMENTO PAra cigarrería en peluquería. San Diego 589. 20—J.

DEPARTAMENTO ARRIENDO. Rondizzoni 1718.

BUEN DEPARTAMENTO ARRIENdo, Maipú 122, entre Moneda y Agustinas. 22—J

Piezas

MATRIMONIO SOLO ARRIENDA una o dos piezas sin muebles. Cienfuegos 262. 15—J

ARRIENDO PIEZAS A SEÑORITAS solas, casa respeto, del 20 adelante, García Reyes al llegar Moneda. Informarse carta, A. Rojas, Casilla 81 D. 20 J

ARIENDASE PIEZAS BALCON calle. Alameda 2766. 21—J.

ARRIENDO MAGNIFICAS PIEZAS a la calle a caballeros solos García Reyes 49. 20-J

ARRIENDO PIEZA, SAN ANTONIO 265. 20 J

ARIENDASE PIEZA A PERSONA sola, Ricardo Santa Cruz 762, casa 13. 23—J.

ARRIENDO PIEZAS, SANTA ROSA 32. J-20

SE ARRIENDA UNA PIEZA grande con luz eléctrica. Arturo Prat 173.

EN CASA ASEADA ARRIENDASE dos piezas. Sama 1414, esquina Amunátegui. 21-J.

ARRIENDO CINCO PIEZAS, COCIna, personas sin niños, prefiero extranjeros. Sotomayor 725. 20—J

13. — Compra y venta de negocios

1,900 REGALASE LA PENSION, frente al Matadero, por ausentarme, urgente al Sur. Franklin 987. 27—J

VENDO EL ANTIGUO Y ACREDItado almacén de abarrotes, frutos del país y mercería situado en Providencia frente a Pedro de Valdivia, ventas comprobadas, largo contrato, tratar con su dueño en el mismo negocio. Providencia 2258. (sin comisionistas). 20—J.

SE VENDE ALMACEN ABARROtes o se permuta por góndola. Andes 3501. 21 J

VENDESE ESTABLO NUMEROSA clientela, Maipú 35. 21 J

EN BARRIO MUCHO PORVENIR, en toda la pasada funicular del Cerro, vendo gran frutería, verdulería, bodega, pensión, con patente bebidas alcohólicas. Venta diaria: 300 pesos, comprobadas. Pío IX. esquina Dardignac. J-19

VENDO CASA DE CENA EL FARO en San Pablo 2384, por enfermedad de su dueño. J—20

SE VENDE UNA PELUQUERIA DE ocasión. Victoria 1038. J-19

POR NO PODER ATENDER, VENdo negocio en Camilo Henríquez 557 19—J.

DULCERIA SE VENDE UNA ACREditada en Valparaíso. Serrano 11. J-23

EN VIÑA DEL MAR SE VENDE la Frutería Francesa. Calle Valparaíso 515. J-22

$ 1,500 VENDO NEGOCIO APTO para modas o paquetería. Compañía 1655. J-20

SE VENDE UN NEGOCIO CHICO con derecho a posesión Porvenir 859. 20—J.

VENDO FABRICA DULCES, MAquinaria eléctrica de sustancias actualmente trabajando. Avenida Matta 1484. 19—J.

OCASION UNICA. — VENDESE en Rancagua, el Gran Hotel Central, por ausentarse su dueño al extranjero. Es el mejor de la zona, y que el deja más utilidades anuales. 25—J

SE VENDE PENSION BARATA, por enfermedad de su dueño, en muy buena situación. San Pablo 3389. J-19

POR NO PODER ATENDER VENdo acreditada pensión. Avenida La Paz 31. 19-J

POR NO PODERLO ATENDER vendo almacén poco capital en buena situación. San Pablo 2419. J-19

¡FIAMBREROS! ¿QUIEREN HACERse ricos? Con solo $ 6.000 al contado lo conseguirán comprando una gran Fiambrería y Dulcería en San Felipe que produce $ 24.000 anuales. Pedir pormenores a C. Pérez. Casilla 205. San Felipe. 19—J.

NEGOCIO SIN O CON CHANCHEría vendo. Dardignac N.o 401, esquina Vásquez. J-21

DESPACHITO CON DERECHO CAsa vendo ocasión. Carmen 1014. J—21

VENDO NEGOCIO VERDULERIA, en $ 300. Serrano 229.

VENDESE ESTABLO NUMEROSA clientela. Maipú 85. J—22

VENDO ALMACENCITO, CARMEN N.o 1349. El arriendo es barato. Una cuadra Avenida Matta. 20-J.

POR VIAJE VENDESE SOMBRErería "La Constancia". San Diego 745. 21—J

SE VENDE UN NEGOCIO DE CARbón y leña en Andes 2031. Tratar: Mapocho 2305. J-21

POR NO PODER ATENDER, vendo carnicería bien instalada. Eyzaguirre esquina Huemul. 20—J

VENDESE DE OCASION, BAR restaurant, por no poderlo atender. Mapocho 2098. 20—J

SE VENDE PENSION CON BAStante clientela. Avenida Irarrázaval 1200. 22—J.

VENDO CARNICERIA, 18 DE SEtiembre. Franklin 1469. 22—J.

COMPRO PELUQUERIA CENTRAL, 4-6 asientos. Recoleta 1169.

POR NO PODER ATENDER VENDO negoco de pastelería y cigarrería bien acreditado, informo Portal F. Concha 6

POR NO PODER ATENDER VENdo negocio de pastelería y cigarrería, bien acreditado. Informes: Portal F. Concha 6. 20 J

TALLER VULCANIZACION BIEN montado compro. Brockimann. Correo 4. 20-J.

VENDO NEGOCITO MUY BARAto. Chacabuco 731. J-19

VENDO POR VIAJE CARNICERIA, almacén, y verdulería, poco capital, casa cómoda. Libertad 160. 20-J

VENDO NEGOCIO ABARROTES, utilidades comprobadas, comodidad, facilidades. Detalles, Andes 3723. 21-J

VENDESE OCASION, NEGOCIO MEnestras, buena situación, arriendo barato. Baquedano 783.

SE VENDE ALMACEN DE ABArrotes. Carrascal 3346. 23—J

VENDO CIGARRERIA, LIBRERIA, situación más comercial Santiago.— Matucana 2. 20—J

VENDO PELUQUERIA. SAN DIEgo 1445.

VENDO ALMACEN POCO CAPItal. Gálvez 1500.

VENDO ALMACEN RODEADO DE conventillos. Tratar: Santiago 1198

VENDESE LA ACREDITADA PEScaderías La Porteña, Artesanos esq. Salas, por no poderla atender su dueño, precioso negocio, superior a cualquiera otro, puede adquirirse con poquísimo capital. Tratar de 10 a 12 de la mañana. 19—J.

SE VENDE UNA CARNICERIA Av. Pedro Montt esquina Huemul, la única en el barrio, arriendo barato. 19-J

VENDO NEGOCIO ABARROTES, mucho porvenir. Tratar: San Diego 1706. 19-J.

OCASION: POR NO PODER ATENder vendo magnífico negocio esquina sin competencia, cómoda casa habitación, arriendo muy barata, local apropiado. Frutos del país. Nataniel 601. 19-J

VENDO ALMACEN UNICO EN cuatro esquinas. Cueto 601. J-19

SE VENDE SOMBRERERIA SEñoras. Delicias 2021. 19—J

VENDO PENSION STA. ANA, ANtigua acreditada, buena clientela. Sotomayor 102. 19—J.

VENDO ACREDITADA CARNICEría El Bien Avenido, buen reparto, venta mensual $ 8,000, arriendo barato, contrato tres años. Irarrázaval 1214. Acepto socio o arriendo 19 J

VENDO DOS CARNICERIAS. TRAtar. Independencia 428. 20-Jun.

VENDO INDUSTRIA LUCRATIVA.

VENDO LA ANTIGUA
Italia en Chile, San Diego

14.—Citaciones

COMPAÑIA AURIFERA La
chas.—Por acuerdo del
y en conformidad con
31 y 32 de los Estatutos,
señores accionistas para
19 del presente, a las 4
las oficinas de la Compañía
cio Banco Anglo Sud-A
5.o piso, oficina 19, con
de someter a su conside
disolución anticipada de
dad mediante la enajena
activo y pasivo a la S
nera de Las Dichas. —
te.

15.—Cuerpo de Bomberos

1.a COMPAÑIA DE BOM
Cito a la compañía a
ordinaria para el Sábado
5 P. M. Tabla: Reforma
mento, admisión de volun
nuncia del teniente 2.o y
que haya lugar.—El

3.a COMPAÑIA DE BOM
Bomba "Claro 7 Abasolo"
a la Compañía a Acade
para hoy día Viernes 19
te, a las 9.30 P. M. Un
trabajo. Reunión en el C
Ayudante.

4eme. COMPAGNIE DE PO
—Réunion du Conseil d'
tion Samedi 20 courant à
soir. Démission de
autres.— Le Secretaire.

11.o COMPAGNIA DI PO
"Pompa Italia".— Cito all
Pompa ad accademia per
c. m., alle ore 21 1|2
Quartieri Tenuto di lavoro
io di Macchina.

12.a COMPAÑIA DE BOM
Chile Excelsior.—Por orden
niente 1.o, se suspende la
de hoy Viernes 19 por fa
del señor padre de nuestro
—El ayudante accidental

16.—Dentistas

CLINICA DENTAL
Atiéndenla tres dentistas
ciones absolutamente sin
taduras, composturas,
cilidades pago. Atención

726, ALAMEDA, CURA
rea alveolar, planchas,
oronas. Enrique Villan

GABINETE DENTAL,
964. Extracciones tres
bajos rápidos, económi
titulado Chile, Europa.

17.—Escuelas de

ESCUELA PRACTICA
feurs mecánicos, cursos
nos, nocturnos. Vicu
456.

18.—Extravíos y hallazgos

GATO DE PERSIA,
traviado el Domingo
tificación a quien lo dev
Cristóbal 352.

PRENDEDOR CON
perdido el Lunes 15
de Ejército a Dieciocho,
ficará a quien lo entregu
licias 2334.

19. — Empleados de comercio y ofi (Pedidos y ofrec

EMPLEADO JOVEN PA
trador necesito. Diez de

CONTADOR COMPETENTE
sita casa importadora.
copias de certificados,
pesos. Escribir a W. B.,
que.

VENDEDORES NECESITO
a plazo. Santa Rosa

OFRECESE VENDEDOR
ros, artículos ramo;
nes. Salvador 1970.—
Echeverría.

JOVEN DESCENDIENTE
con buenos conocimientos
bilidad y excelentes
ofrécese. Dirigirse, Arturo
Correo Central.

PRACTICANTA APRENDIZ
sítase, Clínica Nataniel

NECESITO SEÑORITA
céutica. Nataniel 690.

NECESITO NIÑO APRENDIZ
brería, de 14 a 16 años,
do. Veintiuno de Mayo

ESTUDIANTE DE LEYES
ocuparse en oficina de
Denébil A Correo 2.

NECESITO NIÑA BUENA
cia, para aprendiza de
ayudar la venta. Delicias

SEÑORITA NECESITASE
cribir en oficina de 1.30 a
rese preceptora normalista
pa francés. Dirigirse:

NECESITO URGENTE
oficina, sueldo inicial
pensable hacer depósito
tivos. Bandera 78, oficina

SEÑORITA PARA LA
muy buenas recomendaciones
sita la Tintorería Francia
llo 212.

JOVEN DIECIOCHO AÑOS
so, tratar la tarde.

SE OFRECE EMPLEADO
sin hijos, almacén o
edad 36 años. Dirigirse
N.o 1526, aquí o en
V. G.

JOVEN CON BUENA
ra trabajos de oficina,
Ofertas: F. V. Casilla

SE OFRECE SEÑORITA
bajos oficina, escribe
E. N. Rosas 2385.

NECESITO VENDEDORA
tente, tienda ropa hecha.

SEÑORA JOVEN,

SEÑORITA SE OFRECE CUALquier empleo decente. Dirigirse por carta a M. V., Bellavista N.o 0906

SEÑORITA SE[illegible] VENDER AL PEso, preferencia en tienda ramo fiambrería, necesito. Merced 824

DOS VENDEDORES-COBRADORES competentes, para espejos y perfumería a semanal. Presentarse con buenos informes y carnet. De 7 a 9 A. M., de 5 a 7 P. M. en Edison 4672.

EMPLEADO ESPAÑOL PARA LA venta en bazar y mueblería necesito con buenas recomendaciones. San Diego 460. 23 J

JOVEN, SOLICITA CUALQUIERA ocupación decente, dirigirse Arauco 854. Floriberto Arellano.

JOVEN BUENA LETRA, OFRECEse cualquier ocupación oficina, casa comercial, G. B. Z. Delicias 2236.

JOVEN, BUENA LETRA, ESCRIBE a máquina, ofrécese para desempeñar cualquiera ocupación decente. Escribir a F. B. B. Copiapó 536.

OCUPACION DECENTE, FACIL, aquí o fuera deseo. Escribir a C. G. F. Correo 16. Stgo.

JOVEN DECENTE, DESEA OCUparse cualquiera ocupación decente de campo. Escribir a Lira 525. Santiago.

ESTUDIANTE DE LEYES OFREcese, para cualquier ocupación decente.—J. H. V., Correo Central.

JOVEN SE OFRECE PARA OFICIna o casa comercial o para cualquiera ocupación decente. Dirigirse: G. Verdugo, Teatinos 42.

OFREZCOME PARA CAJERO O cualquiera ocupación decente. Dirigirse a M. Zúñiga. Chiloé 1165.

JOVEN PREPARADO HUMANIDAdes, Inglés, Francés, ofrécese casa mayorista sin pretensiones sueldo —J. S., Clasificador 17. 21-J.

20. — Frutos varios. (Compra y venta)

COMPRO MAQUI. HASTA DIEZ SAcos, ofertas O. Horta. Correo 7. 19—J.

NUECES VENDO VEINTE SACOS.— Irarrázaval 33. 20-J

PAPAS BLANCAS $ 20 CON SACO. Dardignac N.o 401. esquina Vásquez. J—21

PALTAS TRES PESOS KILO. LImones grandes 0.15 c|u., limas dos pesos kilo, naranjas 0,60 kilo. Depósito de Frutos de Naltagua, Mercado Central. Mapocho 940.

21. — Haciendas, fundos, chacras y terrenos. (Compra-venta y arrendamientos)

¡¡SITIOS INDEPENDENCIA, NEgrete!! Vendemos mensualidades, entregándolos inmediatamente, desde $ 40, saneados, servicios agua, apurarse comprar padres familia, empleados, deseen porvenir. Oficina Lira 279 J-21

[illegible]TA DE TERRENOS POR LOte o manzana. Calle Dolores, Antonio Varas. Tratar: Dolores 365. J-19

CHACRA COMPRO HASTA 20 CUAdras extensión, lado Sur Santiago, cerca estación, de buenos suelos, regados y divididos con casa habitación. Pago al contado. Alberto Martínez. Compañía 1959. 20—J.

OCASION: TERRENO PARA EDIficar véndese por sitios o manzanas. Antonio Varas, Arica, Covarrubias, Dolores 366, próximo Estación Alameda. J-19

CHACRA DE 10 A 20 CUADRAS, tomo en arriendo, cerca de Santiago, con casa habitación. Tratar: Providencia 1880. 22-J.

VENDO SITIO BARATO, UNA CUAdra de carros. Datos: Ecuador 3580.

SITIOS ESQUINA INDEPENDENcia con calle Correa (Lo Negrete), con frente de 85 metros a la línea carros y superficie de 4.250 metros2, más o menos, bien cerrados, vendo de oportunidad para edificación de casas baratas. Tratar: Santo Domingo N.o 1160. 20—J.

VENDO SITIO 15 x 20 SAN PEDRO 1430. Tratar: Sierra Bella 1401. 19—J.

PERMUTO BUEN FUNDO EN MElipilla, 400 cuadras, 350 regadas, buenas casas, edificios numerosos, fundo en plena producción, se vende en $ 850,000, pagaderos, reconociendo deuda hipotecaria $ 300,000 y por el saldo de $ 550,000, recibimos buenas propiedades urbanas de renta. Alejandro Greene Cruzat. Teatinos 86.

PERMUTO FUNDO ESPLENDIDO en Chillán, 840 cuadras regadas, suelos superiores, casas espléndidas, muy buenas bodegas y galpones, establos, graneros, etc. Es un fundo completo, muy productivo y se vende en $ 650,000. No tiene hipotecas, ni deudas, y se recibe en parte de pago, una buena casa-habitación en Santiago o propiedad de residencia y renta, bien situada. Alejandro Greene Cruzat. Teatinos 86.

PERMUTO VALIOSA CHACRA INmediata carros eléctricos a San Bernardo, de 50 cuadras regadas, 20 cuadras de Viña muy productiva con valiosas instalaciones, vasijas y útiles, muy buenas casas y bodegas, edificios numerosos. Chacra muy bien situada, de muy rápida valorización, se vende incluyendo animales, enseres, muebles, maquinarias, etc., a puertas cerradas, entrega inmediata, en $ 600,000, pagaderos, reconociendo deuda hipotecaria de $ 200,000 y por el saldo de $ 400,000 se admiten buenas propiedades urbanas de renta. Alejandro Greene Cruzat. Teatinos 86.

22.—Hoteles y pensiones

ESPLENDIDAS PIEZAS PENSION completa en casa quinta. Providencia 672. 19-J

MUY CENTRAL ARRIENDANSE piezas balcón calle con pensión. Alonso Ovalle 730. 21-J.

ALAMEDA 975, PIEZAS AMOBLAdas, pensión, caballeros honorables. 20 J

PIEZAS CON SIN PENSION. MOrande 134. 19—J.

ARRIENDASE DOS PIEZAS amuebladas, con o sin pensión, a caballero extranjero como único pensionista. San Martín 80. 20-J

MAGNIFICA PIEZA PENSION balcones calle. San Diego 103. 19-J

$ 100, 110, 120 PENSION CON PIEza, Sama 1711. 20-J

CASA RESPETO ARRIENDA PIEza con pensión. Prat 187. 22—J.

CASA EXTRANJERA, MODERNA, arrienda lindos departamentos y piezas. Se da pensión de mesa. San Diego 172. 20—J.

SE ARRIENDA PIEZAS CON PENsión a la calle. Santa Rosa 370. J-24

SAN ANTONIO 533, 1 CUADRA Plaza, centralísimo, dormitorios calle, otros interiores. Precios muy convenientes a matrimonios. Sana y abundante comida. Baños. 19—J.

CASA SERIA ARRIENDA PIEZA pensión. Santa Rosa 328. 21—J.

MATRIMONIO SOLO NECESITA pensión. Oferta: Extranjero, Correo Ñuñoa.

$ 160 PIEZA A LA CALLE, ENCErada, con buena pensión, se arrienda. San Pablo 2244. 20—J.

PIEZAS CON PENSION. CONDOR 1312. 22—J.

CATEDRAL 3119, ESPLENDIDA pieza calle, pensión, matrimonios, caballeros. 20—J.

PIEZAS AMOBLADAS CON PENsión, arriéndanse, pensión de mesa. San Antonio 438. J-20

MATRIMONIO: PIEZAS AMOBLAdas con espléndida pensión, 300 mensuales. Maestranza 480.

PENSION CON, SIN MUEBLES, MAtrimonios de mesa 80. San Francisco 158.

PIEZAS PENSION. PRECIOS MOdicos. San Diego 262. 20—J.

PIEZA A LA CALLE E INTERIOres, con pensión, arriendo, Tarapacá 1019, al llegar a Prat. 20 J

PENSION, PIEZA AMOBLADA balcón desde 140. Morandé 791.

MEDIA CUADRA GATH Y CHAves arriendo espléndida pieza con pensión matrimonio. Huérfanos 790.

23.—Instalaciones y accesorios para negocios. (Compra y venta)

BILLAR CON SUS ACCESORIOS; deseo arrendar pronto. Sargento Aldea 1002. 19—J.

SE VENDEN DOS BILLARES. Chiloé 2002. 19-J

VENDO 2 BILLARES, UNO IMPORtado, todos útiles nuevos. Calderón 150. Providencia. 19—J.

SE VENDE UNA ESTANTERIA DE almacén. San Ignacio 275. J—19

$ 120 VENDO MOSTRADOR CON vidriera tendida. San Diego 1240. 19—J.

SE VENDE UNA ESTANTERIA para cigarrería. Av. Matta 954. 19—J.

SE VENDE UNA ESTANTERIA completa para almacén, tratar: Avenida Hipódromo Chile N.o 1312. 19—J

VENDO ESTANTERIA MOSTRAdor vidrieras, romana pesa varios. Brasil 77. J-19

VENDESE BARATISIMO VITRINA cuadrada, escritorio parado, estante San Antonio 456. 20—J.

VENDO BILLAR OCASION. Franklin 722. 20—J.

SE COMPRA INSTALACION O maquinaria para la fabricación de galletas. Ofertas a casilla 2084.

PIANO VENDO. MANUEL RODRIguez 932.

VENDO BILLARES. NECESITO ayudanta cocina. Copiapó 1472. 20—J

OCASION VENDO BILLAR, COCINA, lustrín, estantería. San Francisco 264.

VENDO MAQUINA REGISTRADOra. San Alfonso 277. 21-J.

MOLINILLO CAFE, TAMAÑO grande vendo. Baratísimo. San Alfonso 1098. 20-J

PELUQUERO: MUEBLE, MARMOL, espejo, $ 140. Sama 1178.

24.—Instrucción y educación. (Colegios, academias y profesoras)

PEDAGOGA ENSEÑA PREPARAtorias especialmente inglés. F. G. Vergara. Correo 6. Jn-9

CONTABILIDAD, TAQUIGRAFIA, Mecanografía, Inglés, Aritmética. Instituto Pinochet Le-Brum. Huérfanos 1657. 3-Jl.

ENSEÑAMOS RAPIDAMENTE, CONtabilidad, Taquigrafía, Escritura máquina. Instituto de Contabilidad. — Bandera 154. 19—J

"INSTITUTO MERCANTIL" FUNdado 1904. Reorganizado. Merced 882. Contabilidad, humanidades, bachillerato. 20-J.

3 MENSUALES ENSEÑANZA RApida escritura máquina. Ricardo Santa Cruz 757. 20—J

RECIEN EMPEZARON NUEVOS cursos: Contabilidad Taquigrafía, idiomas, Dactilografía. Matrícula abierta. Instituto Comercial. Agustinas 1060.

DOY CLASES PIANO. FACILITO estudio. Precio bajo. Avenida La Paz 289. 20—J.

DOY CLASES DE BOX Y GIMNAsia sueca, C. Frez D. Correo 16 Santiago.

ENSEÑANZA RAPIDA Y GARANtida de contabilidad, taquigrafía, aritmética. Cursos separados para jóvenes y señoritas. Escritura máquina $ 10. Diplomas legalizados, Instituto Técnico de Contabilidad, Puente 637. 22 J

25.—Instrumentos musicales, afines y accesorios. (Compra-venta y composturas)

BARATURA, ESPLENDIDOS DIScos victrola. Bandera 191. 20-J

PIANO ERARD VENDESE BAScuñán 466. 20—J

PIANO ALEMAN, TRES PEDALES, véndese. Santos Dumont 482. 20—J

PIANO ALEMAN VENDESE. NUEva Andrés Bello 779. Esquina Purísima. 20—J

DISCOS VICTOR, PATHE, VOCAlion y otras marcas, gran realización. San Pablo 2215. J-22

PIANO ALEMAN NUEVO, GRAN tamaño, tres pedales, voces de concierto, se vende de ocasión. Recoleta 530. J.

REGALASE VICTROLA VALOR 1,300 en 500. Bandera 191. 19-J.

BUEN PIANO ESTUDIO, VENDO. Jofré 116. 19-J

VENDENSE PIANO ESTUDIO, ALfombra, roperos, otros. Sazié 2018.

VICTROLAS "VICTOR" Y OTRAS marcas, desde $ 150, vende San Pablo 2215. 23—J.

VIOLIN VENDO $ 150. MATUCANA 55, casa 2. J-20

VENDO PIANO ALEMAN, TRES pedales. Sierrabella 1416.

GRAMOFONO GRANDE DE GRAN potencia, doble cuerda, con 18 discos vendo en $ 200. Rivas 112.

PIANO ALEMAN CLAVIJERO bronce, flamante, vendo ocasión Ahumada 31.

OCASION VENDO VICTROLA mueble flamante. Santo Domingo N.o 2206.

26.—Libros y estampillas. (Compra y venta)

COMPRE UD. EL LIBRO "COMO se hace un receptor económico". Ejemplar, $ 4. Provincias 4.70. Huérfanos 1223, oficina 7.—Santiago. 30-J.

LIBROS COMPRO, SAN DIEGO 105. 23—J

VENDO EXISTENCIA LIBROS. — Compañía 1985.

LIBROS, NOVELAS, TEXTOS EStudio, realizo, conclusión negocio. Borjas 281.

27.—Medicina

LA IMPOTENCIA, LA DEBILIDAD sexual, la neurastenia se curan con Bismolan, se vende donde Bentgerodt, Daube y buenas boticas. 29—J.

GONORREAS, AUNQUE ANTIGUAS estrechez, orquitis ,curan radicalmente. Glóbulos Pérsicos. Boticas surtidas. 16-8

JUVENTUD: NO MAS GONORREAS fuera contagio, salud, limpieza, Glóbulos Kaddé $ 4.40 frasco, llegó Daube, Botica Belga, San Diego 591 esquina Eyzaguirre. 25 J

¡ENFERMOS! PERSONAS AGOTAdas física y mentalmente, nerviosas, neurasténicas, cansancio cerebral, anemia, raquitismo, impotencia, insomnios. El mejor tónico: Cerebrol. Boticas surtidas. 20-Jun.

REMBAD, LA CREMA QUE AL fin Ud. usará. Depositario: Droguería y Botica Klein, Huérfanos esq. Bandera. 18 Jl.

ECZEMA, GRANOS, SARNA, LLAgas, cortaduras, sarpullidos, desaparecen usando Pomada Cadum, Francesa.

ALIMENTE SU NIÑO CON ALImento fosfatado "Little Boy", véndese todas boticas. 18 Jl.

28. — Materiales de construción. (Compra y venta)

PUERTAS Y VENTANAS DE CEdro vendo barato. San Antonio 236. 19 J

ZINC UN USO 6 y 7, PIES REALIzanse. Salvador 1920. 19-J

VENDO DOS PUERTAS DE CALLE buen estado. Matucana 877 (Almacén). 20—J.

PLANCHAS NEGRAS TECHO, EStaño Cordero, vendo. Avenida Matta 739. J—20

LADRILLOS MURALLA, PIESCAles realiza 2,000. — García Reyes 30. 19-J

NECESITO 400 ADOQUINES. SAN Diego 2010.

TEJAS USADAS VENDO. ALDUnate 1060. J-21

REJA FIERRO ELEGANTE, PARA pasadizo o quinta, véndese 300 pesos. Avenida Chile-España 50, Ñuñoa.

PUERTAS, MAMPARAS, GALErías, zócalo, parquet, hace Fábrica Progreso. Sotomayor 37.

CAÑERIAS, CANALES, CABALLEtes, cañones, excusados, estanques, desgrasadores. Realizamos. Chacabuco 5.

29.—Máquinas, motores, afines y accesorios. (Compra-venta y composturas)

CALDERO VERTICAL EN BUEN estado de 8 a 10 H. P. compro de ocasión. José M. Infante 1031. 19—J.

PRENSA PARA DORADOR O ENcuadernador vendo. Freire 644. 20—J

MAQUINA FOTOGRAFICA KONGEner 9x18 con útiles placas y películas véndese ocasión. Melchor Concha 21. 19—J.

MOTOR A. E. G. 7 1|2 TRIFASICO, huincha cepilladora, torno, bancos. baratísimos. Nataniel 464. J-19

CHANCADORA BLAKE, GRANDE, se vende. Dirección A. R. Casilla 116. Valparaíso. 20 J

MAQUINA BLACK, COSER NEUmáticos, calzado, vendo. Chacabuco 11. 18—J.

MOTOR, BANCO LAMPEADO[illegible] partidor arriendo o compro. Casilla 1385. J—19

MAQUINARIAS, MOLINOS, DE CIlindros, chancadores, motor eléctrico autocamión remataré Lunes. Detalles Domingo, avisos de remates. Neftalí 2.o Arce. — Martillero. 19-J

VENDO DE OCASION MAQUINA cernidora. San Diego 460. J—23

VENDO MAQUINA SINGER, PIE, Morandé 861, Pieza 6. 20-J.

MOTOR A GAS RICO, CON ESTANque, cañerías todo nuevo, véndese de ocasión.— San Pablo 1541. 20—J

MAQUINA VULCANIZADORA HAYwood y bomba inflar neumáticos, compro. Chacabuco 11. 20—J

PRENSA DE IMPRIMIR A PALANca, vendo barato. Agustinas 1451.

CASI REGALADO MAQUINA SINger, catre, alfombra, ventanas, Sto. Domingo 4455.

TORNO MECANICO CHICO, EN buen estado, compro de ocasiónn.— Ofertas a casilla 4740.

CONSULTORIO

PARA PERROS Y GATOS

SAN ANTONIO 457.—TELEF. 3641
COMPLETO INSTRUMENTAL
Laboratorios, Ambulancia automóvil propios

CONSULTA	$ 5.00
AMBULANCIA (ida y vuelta)	5.00
VISITA A DOMICILIO (para animales grandes)	15.00

Dr. L. SCHMIDT HERMAN

SE VENDE UNA MAQUINA SINger de mano y de pie, con siete cajones $ 300. Mapocho 4685. 20—J

PRENSA PEDAL REDONCHERA, lotes, foliadora, cajas vacías compro. Aldunate 1022.

VENDO MOTOR INDIA GRANDE $ 1,200. Tratar con su dueño. Chiloé 1111. 20-J.

30.—Muebles. (Compra y venta)

ANTICIPO FONDOS POR MUEbles a consignación. Compro menajes. Casa de remates, San Antonio 74. 28-Jul.

RESCATO MUEBLES, PIANOS empeñados para su venta en privado o remate. San Antonio 74. Jul-28.

CONCLUSION NEGOCIO REALIzamos toda clase muebles. Alameda 337. 20-J.

PAGANDO LOS MEJORES PREcios compro toda clase muebles, Santo Domingo 936. 25 J

SALONES, COMEDORES, SILLAS, baratísimas. Nataniel 464. J-22

MUEBLES DE OCASION, DE COmedor y dormitorio. Verlos de 12 a 2 P. M. Catedral 1878. 19 J

VENDO BARATISIMO MEDIO amoblado tapizado, salón, Delicias 3901. 19 J

MUEBLES DORMITORIOS, COMEdor, salones, escritorios, variedad estilos, modelos, roble americano. Precios bajísimos. Facilidades pago. Especialidad sillas, desde cien pesos docena; gran variedad. Antes comprar, venga consultar precios. Fábrica Nacional de Muebles. Serrano 398. N. O.

MUEBLES: OFRECEMOS CUALquier estilo. Precios muy ventajosos. Entrega inmediata, grandes facilidades pago. Consulte nuestras condiciones. Fábrica Sociedad Nacional de Muebles y Maderas. Copiapó 1062, entre Prat y San Diego. J 30

DE OCASION VENDO ROPERO ANtiguo enchapado raíz caoba. Lira 242 19—J.

VENDO 280 AMOBLADO SALITA 100, mesa centro caoba. Prat 207. 19—J.

AMOBLADO DE ESCRITORIO SE vende, y molinillo para café. Santa Filomena 135 carro Purísima. 19—J.

¡¡OCASION UNICA!! ELEGANTE juego de dormitorio moderno, nuevo valor, $ 2,800. Realizo $ 1,800. — Avenida Matta 95. 21-J

COMPRO CATRE DE BRONCE CON barandas de subir y bajar; largo mínimo un metro cincuenta, ancho setenta centímetros, Casilla 3995. 19—J.

SE VENDE UN AMOBLADO DE salón, de ocasión. Valenzuela Castillo 746, entre Miguel Claro y Manuel Montt. J—19

SE VENDE APARADOR CON VItrina, mesa de comedor y una mata de bambú. Rengifo 75. 20—J.

VENDESE CATRE UNA PLAZA con bronce, baño latón. Alameda 2465, altos. J-19

AMOBLADO DORMITORIO UN cuerpo 550; peinador 130; cómoda raíz caoba, mesas correderas, muebles hall, colchones lana, catres bronce, amoblado escritorio jacarandá, id. forrado cuero 350; estantes libros jacarandá. Variedad menajes. Moneda 1467.

CUALQUIER PRECIO VENDESE restos menaje liquidado por viaje. Freire 31 (por Santa Victoria).

RICO AMOBLADO COMEDOR NOgal tallados, mármoles plomos, importados; seis sillas altas encina francesa, dos trinches mármol, espejos, $ 85; aparador, $ 70; varios catres, $ 70; cocinita a gas, $ 25; califont cobre, amobladito sala Luis XV, $ 100; sofá cuero, vendo. Eyzaguirre 541, entre Carmen San Isidro.

ALFOMBRADO GRANDE CENTRAL $ 90; espejo metro alto, 90; estante libros, 50; guardarropas, 120; dos cómodas mármol, 120; dos sillones felpa, 30; sofá, 30; rica cocina, 200; amoblado salón, 200. San Isidro 546.

SE VENDE AMOBLADO DORMItorio y comedor importado; juego de loza y útiles de casa. Verlo de 10 A. M. a 6 P. M. Santa Isabel 414. J-21

VENDESE UN BONITO AMOBLAdo de salón y hall. Tratar: Ibáñez 324. 20—J

AMOBLADO DE DORMITORIO, EStilo renacimiento, $ 650. Mesa comedor, 30; tres sillas tapizadas felpa, granate $ 75. García Reyes 340. 20—J

MUEBLES DE ASIENTO LUIS XV de salón y otros de lingue, forro pergamoid, lámpara antigua de bronce, véndese baratas Maipú 353.

APARADOR CON VITRINA, MARmol plomo, poco uso, por viaje, vendo muy barato. Matucana 790.

VENDO BUENOS MUEBLES PELUquería con espejos biselados, nuevos. Mapocho 3312.

VENDO UN MUEBLE PELUQUEría, $ 50. Mapocho 3157.

VENDESE RICA ALFOMBRA DE una pieza, peinador, velador, lavatorio desagüe Esperanza 684. 20—J

SE VENDE APARADOR CON VItrina mesa comedor y una mata de bambú. Rengifo 755. 21-J.

31.—Notificaciones comerciales

HABIENDO COMPRADO EL NEGOcio de pensión, San Pablo 2838 pasado tres días no respondo por cuenta alguna. María Berríos v. de S. 19—J.

33.—Oficinas, locales y garages. (Ofrecidos y buscados)

DEPARTAMENTO PARA COMERcio y habitación, central y próximo gran empresa industrial, se arrienda. Llaves y referencias Santo Domingo 1307. 20—J.

ARRIENDO ALTOS Y BAJOS, 22 piezas, para cualquier negocio, industria; una cuadra Estación. —Grajales 2956. 19—J

$ 170 ARRIENDO LOCAL Y PIEza habitación, especial para industria. Rancagua 275, esquina Maestranza. J-19

$ 200 ARRIENDO ESPACIOSO LOcal, Diez de Julio 494. Tratar Carmen 710. 19 J

ARRIENDO DOS LOCALES CON casas, espléndidos para cualquier negocio. San Diego 147, Subercaseaux. Tratar: Libertad 15. J-19

DESEO ARRENDAR LOCAL PEqueño, para negocio, que tenga además dos o tres piezas habitación. Barrio entre Alameda y Avenida Matta. Dirigirse: P. C., Santa Rosa 264, casa 9.

LOCAL ESTABLO NECESITO. DAtos: casilla 39, Ñuñoa. 20—J

$ 80 ARRIENDO GARAGE PARA dos autos o negocio, luz eléctrica. Avenida Matta 161.

LOCAL 300 METROS CERCA ALAmeda, Sotomayor 41.

BOX SE ARRIENDA, GARAGE Bristol. Rosas 2327. 20-J.

34.—Operarios para fábricas, talleres, etc (Pedidos y ofrecidos)

Tipógrafos

PRENSISTA DE CILINDRO DE primera categoría necesita Imprenta Universitaria. Estado 63. 21-J

IMPRENTA SAN GABRIEL 93. PROvidencia, necesita prensista a pedal. 19—J.

PRENSISTAS PEDAL NECESITA Imprenta Universo. Matucana 31. J—21

MARGINADOR DE PEDAL NECEsito. San Antonio 64.

DOBLADORES NECESITA IMprenta Siglo XX. Santo Domingo 684.

SEÑORITAS PARA TRABAJOS DE imprenta se necesitan en Delicias 984. 21—J.

CAJISTAS DE OBRAS NECESITAmos, los "Talleres Gráficos". Sto. Domingo 3677.

Carpinteros y Mueblistas

NECESITO MUEBLISTA COMPEtente. República 272. 19—J

SE NECESITAN CARPINTEROS góticos. Madrid 1333. 19-J

CARPINTERO MUEBLISTA NECEsito, calle Lira 506. 20-J.

NECESITO CARPINTERO DE banco. San Antonio N.o 228.

Tapiceros

TAPICERO NECESITO, OFICIAL.— Porvenir 385. 20-J

TAPICEROS NECESITO. NATAniel 464. J-19

TAPICERO NECESITO. — SAN PAblo 2567.

Gásfiters y Hojalateros

SE NECESITA UN GASFITER competente para reparar medidores de gas. Hacer ofertas por escrito a la Compañía de Gas de Concepción, casilla 193, Concepción, indicando condiciones. 22—J.

Sastres y Costureras

VESTONERAS, BUENAS OFICIAlas que sepan hacer bolsillos y ojales. Marín 384. 19—J.

BUENOS OPERARIOS DE OBRA grande necesita Sastrería Ginebra. Estado 250.

VESTONERAS CON MUESTRA NEcesito, pago bien. Rosas 1212.

COSTURERA EN BLUSA MILItar necesito. Regimiento Maturana, Santa Rosa. 20-J.

Varios

MAESTRO CERRAJERO NECESITO Vicuña Mackenna 341. 19—J.

DESCARNADORA NECESITO. IRArrázaval 707. 19—J

NECESITO SACADOR DE PUNTEra y pasador de fierro, joven. Población Huemul. Waldo Silva 2131 20—J.

RELOJERO PARA VALDIVIA NEcesítase. Tratar San Diego 531. 22—J.

OPERARIOS PARA MAQUINA DE golpe, se necesitan. Independencia 335. 19—J.

NECESITO MAESTRO ELECTRIcista. Moneda 1517.

CORTADOR DE SUELA PARA LA Planet. Dávila 945. J-20

FABRICA DE CALZADO ROGELIO Ugarte 1391, necesita cortadora y cortadores de cuero. 20—J.

NECESITO UN BARNIZADOR, MAtucana 865. 20 J

CON PRACTICA TRABAJO FABRIcación bebidas gaseosas deseo ocuparme aquí o fuera. Escribir Correo Central a C. Verde F.

RUEDERO NECESITO. MAPOCHO 2891.

NECESITO BUENA PREPARADORA ensombreros.—J. V. Lastarria N.o 262.

35.—Oficios y servicios diversos. (Pedidos y ofrecidos)

Peluqueros

PELUQUERO NECESITO, PELUquería Oscar Lafremont, Castro 596.

PELUQUERO CON HERRAMIENta doy garantía. Chiloé 2056. J-19

PELUQUERO DE FIRME NECESIto. Avenida Matta 554.

PELUQUERO PARA VIERNES Y Sábado. Aseguro $ 30 Av. Matta 380.

SE NECESITA PELUQUERO FIRme, calle Eyzaguirre 755. 20—J.

NECESITO PELUQUERO CON HErramientas, $ 50 semanales. Delicias 3531.

PELUQUERO NECESITO, VIERNES y Sábado. Esperanza 47.

NECESITO PELUQUERO DE FIRme. Chacabuco 52. 20—J

PELUQUERO NECESITO, VIERNES Sábado. Chacabuco 13. Peluquería García.

NECESITO BUEN PELUQUERO. Avenida Matta 309. 20-J.

PELUQUERO NECESITO. FRANklin 750.

PELUQUERO CON HERRAMIENtas necesito. Franklin 1137.

Chauffeurs

CHAUFFEUR MECANICO SE ofrece para góndola Ford. Washington 1562. 19-J

CHOFER PARA FORD TURISMO, necesito. Nataniel 904. J-19

CHAUFFEURS SERIO, SIN PREtensiones, ofrécese, todo coche cambio. M. Torres. Gálvez 209, Casa F.

NECESITO CHAUFFEUR Y CObrador con sus documentos, para góndola San Pablo 3327.

Jardineros

JARDINERO NECESITO PARA cuidar casa quinta, fuera de Santiago. Con buenos informes. Portal MacClure 429. 19-J

Cocineras

COCINERA Y DOS NIÑAS PARA las mesas. Esmeralda 837. 20—J.

COCINERA SIN NIÑO. ECHAUrren 61. 20—J.

COCINERA NECESITO, SAMA 1764. 19-J.

NECESITO NIÑA FORMAL, SEPA algo cocina. Dirigirse: San Ignacio 183. 19-J

COCINERA CON CAMA ADENTRO, con informes, se necesita. República 330. 19-J

NECESITO COCINERA Y LAVANdera, tratar: de 1 a 4. Herrera 762. 19-J

SE NECESITA COCINERA Y NIñera. Buen sueldo. Huérfanos 2637. 22—J.

NECESITO COCINERA Y EMPLEAda de la mano recomendadas. Cueto 638. J—20

COCINERA NECESITO. SAN PAblo 1738. J-19

NECESITO NIÑA QUE SEPA COCIna. Rosas 2037. J-22

COCINERA NECESITO PARA 1.o Julio; sueldo $ 55. Dieciocho 748. J—20

COCINERA CON BUENAS RECOmendaciones se necesita. Tratar de 1-3, Amunátegui 131. 20-J.

COCINERA DE MANO NECESITO, Bandera 330.

EMPLEADA PARA LA COCINA Y comedor, limpia y que sepa su oficio, necesito. Sueldo $ 70.—Román Díaz 682, Providencia.

NECESITO AYUDANTA COCINA, niñas para comedores. Alonso Ovalle 1140.

NECESITO COCINERA REGULAR edad. Delicias 522.

NIÑA PARA LA COCINA, NECESIto. Sama 1076. 20—J.

COCINERA ASEADA NECESITASE. Arturo Prat 1439. J-20

NECESITO COCINERA Y NIÑERA con recomendaciones. Santo Domingo 2958. J-22

NECESITASE NIÑA PARA LA COcina. San Martín 456. J-21

EL RESTAURANT BUENOS AIRES, necesita maestra de cocina y copero. Arriendo cigarrería y lustrín. 21—J

COCINERA NECESITO, CASA FAmilia. Santa Elena 1050. 20—J

AYUDANTA DE COCINA NECESIto. Merced 805.

COCINERA NECESITO, BUEN sueldo. Compañía 2678. 20—J.

NECESITO COCINERA Y EMPLEAda de la mano recomendada. Cueto 638. 21—J.

COCINERA SE NECESITA CAMA adentro, que sea una persona de razón. Carrera 396. 20—J.

COCINERA SE NECESITA, ALONso Ovalle 745. Sueldo $ 60. 20—J.

PETIT RESTAURANT, SAN PAblo 1117, necesito una niña joven para ayudante de cocina, urgente, aseada.

COCINERA SEPA BIEN NO IMporta tenga niño también niña, pieza comedor. Argomedo 86. 20-J.

AYUDANTA COCINA AGIL NECEsito. Sama 1185.

OFICINA EMPLEOS, BRASIL 22. Necesito Cocineras, muchachas, muchas empleadas.

COCINERA COMPETENTE NECEsito. Restaurant Barcelona. Exposición 94. 21-J

EMPLEADA ENTIENDA COCINA poca familia. Maestranza 1441.

Niñeras

NIÑA PARA CUIDAR GUAGUA, necesítase. Cueto 255. — Al lado teatro. 19-J

NECESITO NIÑA PARA CUIDADO de una guagua; buen sueldo. Grajales 1962; casa 6. 20-J

NIÑERAS QUE SEPAN CUIDAR de guagua o niños se necesitan con recomendaciones. Compañía 1440. J-19

NIÑERA NECESITO. CARMEN 431. 20—J

NIÑA PARA CUIDAR GUAGUA Y otra para quehaceres de casa, necesito. Nataniel 65. 20—J

NIÑERA NECESITO SANTO DOmingo 2238. 20 J

JOVENCITA DECENTE CUIDA guagua, necesítase. Compañía 287 G.

NIÑERA NECESITO. DOMEYKO 1738. 20-J.

NECESITO MUCHACHA PARA CUIdar guagua. Nataniel 178. 20-J.

Mozos

MOZO RECOMENDADO. AGUSTInas 3076. 19—J.

NECESITO MOZO QUE SEPA ENcerar parquets, inútil presentarse sin buenas recomendaciones, sueldo $ 100 casa y comida. Tratar: Ahumada 83, de 1 1|2 a 2.

SE NECESITA MOZO. MAIPU 14.

NECESITO MOZO. CHILOE 1142. Tratar 2 a 4.

Lavanderas

PARA CASA PARTICULAR SE NEcesita buena lavandera con puertas adentro. Presentarse a San Cristóbal 352. 20-Jun.

Empleadas de mano

NECESITO EMPLEADA PARA LAS piezas, y otra para cocina, con buenas recomendaciones. Tratar: 1 a 4. Claras 688. 19—J

NIÑA DE MANO NECESITASE CON recomendaciones. San Isidro 630 [illegible] J-21

NIÑA PARA EL SERVICIO DE Mesa y aseo de piezas, necesítase. — Cueto 255, al lado del teatro. 19-J.

EMPLEADA PARA LAS PIEZAS SE necesita en Brasil 21. 23—J.

NECESITO NIÑA DE MANO. SAN Diego 2101. J—20

NECESITO UNA EMPLEADA PAra las mesas, en restaurant, buen sueldo. Exposición 1264. J-19

SIRVIENTA DE MANO, CON BUEnas recomendaciones se necesita, calle Quinta Normal 3330. 20-J.

NECESITO EMPLEADA PARA LA mano, regular edad. Matucana 826. 20—J.

NECESITO NIÑA DE MANO. CATEdral 2639. J-21

NECESITO BUENA EMPLEADA, Esperanza 46. 22—J.

NECESITASE BUENA EMPLEADA de piezas. Avenida España 141.

EMPLEADA [illegible] NECESITO. Sama 1414. 20-J

NIÑA DE MANO CASA EXTRANjera, bien recomendada. Vergara 107. J.20

NECESITO EMPLEADA, BUEN sueldo. Arturo Prat 1285. 20-J.

Varios

NECESITO NIÑA PARA AYUDAR quehaceres casa. — Víctor Manuel 1172. 19—J

NIÑA ASEADA NECESITA CASA extranjera. Diez de Julio 1274. 19 J

NIÑA NECESITO SANTO DOMINgo 2238. 19—J.

SEÑORITA PARA TRABAJOS DE Laboratorio se necesita en Domínica 366 de 2 a 3. 19—J.

NIÑA TODO SERVICIO, MENOS cocina necesita casa poca familia; $ 40 sueldo, buena cama. Av. La Paz 534. 19—J.

MUCHACHA PEGADORA DE ETIquetas necesita Venux Carmen, San Antonio 456. 20—J.

EMPLEADA PIEZAS NECESITO, Manuel Rodríguez 164.

SE NECESITA UNA NIÑA JOVEN, formal, para aseo, poco trabajo, buen sueldo. Miraflores 124. Presentarse de 12 a 1.

EXTRANJERA VIUDA JOVEN DEsea ocupación como llavera, gubernanta o atender casa caballero por carta San Felipe. Correo, Margot. 20—J.

CUIDADORA PARA NIÑOS, ASEAda, recomandada, necesito urgente, buen sueldo. Argomedo 415.

NECESITO PEINADORA COMPEtente, garantido sueldo. San Diego 807.

SE OFRECE UNA NIÑA CUALquier ocupación decente. San José 2823.

NECESITO EMPLEADA MESA, pensión. Morandé 887.

NIÑAS PARA TALLER DE MALEtines. Avenida España 170. Casa 2.

NECESITO PERSONA ENTIENDA hortaliza. San Francisco 2496. 20 J.

NECESITO MATRIMONIO PARA establo. Serrano 655.

COPERO NECESITO; BUEN SUELdo. Huérfanos 830. Centro Español. 20—J.

SE NECESITA UN JOVENCITO para reparto de correspondencia. Casilla N.o 3063. 20-Jn.

ME OFREZCO PARA COCINERO, buenas recomendaciones. Casilla 81 D.—Jorge Benete.

EMPLEADA TODO SERVICIO, CORta familia. Vicuña Mackenna 363.

NECESITO JOVEN PARA COPERO quehaceres restaurant, buen sueldo. Matucana 11.

SE NECESITAN GUARDIANES PAra la policía de Maipú. Inútil presentarse sin certificados de buena conducta. J—21

SE NECESITA EX-GUARDIAN PAra rondín de noche. Fundo cerca Santiago. Tratar: Teatinos 351.

ASFALTADOR NECESITO. AVENIda Vicuña Mackenna N.o 1687. J—19

NECESITAMOS PANADEROS. Bascuñán Guerrero 1085. J-20

PODADORES, ARADORES, NECEsita Viña Santa Juana. Camino Renca. 19—J.

PORTERO CON BUENAS RECOmendaciones, se necesita, sueldo 100 pesos. De 2 a 4 en Providencia 2046. J-18

Niños

NECESITO NIÑO PARA ALMACEN competente. Cruz 1391. 19—J.

NIÑO PARA ASEO DE OFICINA dental, recomendado, necesítase. Compañía 1852.

MUCHACHO PARA ASEO DE OFICIna, con buenas, recientes recomendaciones, necesítase. Catedral 1132.

NIÑO PARA LOS MANDADOS Y repartir viandas, necesito. Hotel Hispano Americano. San Diego 142.

NIÑO PARA MANDADOS, NECESITO. Huérfanos 1508.

NIÑO SEPA ALGO COCINA NECESITO. Bascuñán 48.

NECESITO MUCHACHO CON CARNET. San Francisco 2496.

36.—Pensión en familia

CATEDRAL 2429, FAMILIA OFRECE piezas, pensión. J-19

EN FAMILIA ARRIENDO CON pensión pieza a la calle o interior, Santa Rosa 376. 21—J.

CATEDRAL 2429, FAMILIA OFRECE piezas pensión. J-20

SE NECESITA PENSION PARA SEÑORA sola. Dirigirse a A. M. Correo 8. 19 J

FAMILIA DISTINGUIDA ARRIENDA pieza amoblada calle, pensión. Barroso 334. 19 J

ARRIENDASE A MATRIMONIO, espacioso departamento calle, en baños, con pensión, con o sin muebles, casa familia respetable. Catedral 1867. J-20

ARRIENDO UNA O DOS ESPLENDIDAS piezas con pensión, con o sin muebles, matrimonio o joven. Alameda 2465, altos. J-21

FAMILIA EXTRANJERA OFRECE piezas matrimonio, caballeros, con pensión. Arturo Prat 287.

EXTRANJERA OFRECE BONITAS piezas asoleadas balcón calle sin muebles con sin pensión. Tratar hora comidas, frente Universidad Católica. Lastarria 76. 21-J.

PIEZA BALCON, BUENA COMIDA, casa familia, precio módico. Pedregal 33. 21-J.

FAMILIA OFRECE PIEZA BALCONES con pensión. Recoleta 287.

DEPARTAMENTO DE DOS PIEZAS amobladas, con pensión, necesita matrimonio solo, en casa que no haya otros pensionistas, alrededor de la 12 Comisaría de la policía del orden. Ofertas a Casilla 1075.

SEÑORA O SEÑORITA HONORABLE, que desee vivir en casa de familia respetable, puede dirigirse a H. M., Casilla 90-D. J-21

38.—Préstamos e hipotecas

PRESTAMISTAS. — ANTES DE colocar vuestro dinero os conviene pasar por esta oficina, pues nosotros, además de estudiar antes de ofrecerlas, todas las operaciones, siempre buscamos el interés máximo para nuestros clientes. Además tenemos otras que no son hipotecas, pero que son igualmente garantidas, en las que se puede duplicar el capital cada año. Enviadnos vuestra dirección y os mandaremos lista de negocios. Barahona, Jerez y Compañía. Moneda 1061. Oficina 6. 30—J.

$ 8,000 NECESITO PRIMERA HIPOTECA, propiedad esquina, produce 300 pesos. Dolores 369. J-19

$ 30,000 PARA INDUSTRIA ESPECIFICOS, necesítanse, asegurando buena utilidad. C. R. Casilla 39 D. J-19

PRESTO 15,000 PESOS EN HIPOTECA, Moneda 1628.

DINERO POR PEQUEÑAS PARTIDAS se facilita a comerciantes particulares y empleados. Santa Victoria 376 de 4 a 7 P. M. J-24

$ 18,000 LISTO, PRESTAMO HIPOTECARIO. Carrasco. Lira 90.

39.—Propuestas

PROPUESTAS PUBLICAS. — EL Ferrocarril Militar de Puente Alto al Volcán, necesita seis carros cajones de 12 toneladas cada uno, para trocha de 600 m|m. Bases y antecedentes pueden consultarse diariamente en la Brigada de Comunicaciones, Ministerio de Guerra, o en Puente Alto en la Comandancia. — Las propuestas se abrirán el 22 del presente en la Brigada de Comunicaciones. 24-J.

40.—Profesionales

JUICIOS CRIMINALES, CIVILES, posesiones efectivas, divorcios, nulidades de matrimonios, cobranzas, etc., atiende diariamente el abogado Jaramillo Arteaga, anticipando fondos, según convenio, consultas gratuitas. Huérfanos 1223. Oficina 7. Junio 20

ZURCIDOS INVISIBLES, NOTABLE zurcidor japonés. Especialista único especialidad en viraduras, transformaciones. Son perfectas. San Diego 228. Teléfono 667. Agosto 4.

CAMARA PREDIAL (LIGA DE Propietarios), Compañía 1065. Oficina 25. Tramitamos cobranzas de arriendos, desahucios, lanzamientos. 19-J.

41.—Prendas de vestir. (Compra y venta)

ROPERIA LA VEGA, ANDRES BELLO 694, ofrece en baratura ternos ambos, paletoes, pantalones, sombreros, calzado. Todo desinfectado. N|O.

DIRIJASE DIRECTAMENTE A "LA Cantábrica", Esmeralda 863, al llegar 21 de Mayo. Encontrará inmenso surtido en ropa nueva y usada para caballeros y niños. En zapatería, sombrería, tenemos un surtido completo. Visite nuestras grandes liquidaciones en camisería. N|O

ROPERIA ANDRES BELLO NUMERO 601, esquina Recoleta, ofrece ternos, paletoes, ambos, pantalones, ternos de niños, sombreros, calzado precios baratísimos, todo desinfectado. N|O

LA CASA VERDE REALIZA TERNOS, ambos, paletoes, botines, sombreros, facilidades de pago. Sección mantes, corte de moda, Esmeralda especial de abrigos y ternos fla- 817. Al llegar a San Antonio. N|O

VENDO A MITAD DE SU PRECIO un bonito abrigo nutria con cuello de petit gris grande; en buen estado. Avenida España 170. Casita 3. 20—J

FABRICA SOBRETODOS HOMBRES niños. Vicuña Mackenna 1080. 28—J.

VENDO PALETOES, CAPAS Y echarpes de pieles. Calle Carlos 1115.

$ 4 APLANCHA SOBRETODO EN diez minutos. Moneda 1050.

42.—Personas buscadas

A DON CARLOS GARCIA ESCOLA necesítasele en Cueto 827, por asuntos que le interesan. J-19

A LEONCIO GARCIA DE LA PLAZA necesito. Filomena Peña de Rojas. Arturo Prat 660.

REMO ANTILLO LO NECESITA.—Perfecto. 22-J

43.— Profesionales pedidos y ofrecidos

FARMACEUTICA CON PRACTICA se necesita con urgencia Botica "Hermes", Valparaíso. Presentarse de 4 a 5 P. M. 24 J

NECESITO FARMACEUTICO, BOTICA Toledo. San Pablo 2400. 19-J

FARMACEUTICO TITULADO competente necesita Daube y Co. 20-J

OFREZCAME ADMINISTRAR BOTICA, 35 años práctica. Escribir Correo 2 S. A. J-20

SE OFRECE MAYORDOMO CONTADOR de pan, competente, con buenos informes. Tratar: Pasaje Mercedes, Casita 12. Por Maturana y Martínez de Rozas.

SE OFRECE JARDINERO JAPONÉS, casado, para hacerse cargo de quinta cerca de Santiago, con buena recomendación. Tratar: Bandera 28 Jardín Tokyo. 23-J.

FARMACEUTICA RECIEN RECIBIDA, necesito. L. T. Correo N.o 12. 20—J.

LUIS LAGOS FERNANDEZ, OFRECESE como cobrador. Da garantías.

CON VARIOS AÑOS DE PRACTICA en elaboración de cartón, me ofrezco para fuera de Santiago. Dirigirse por cartas: Correo 5.—M. D.

PARA FUNDO O MINA SE OFRECE contador soltero, con larga práctica en comercio y agricultura. Referencias de primer orden. Dirigirse a G. O. Casilla 566, Santiago. 22-J.

FARMACEUTICO HOMBRE O SEÑORITA, regentar botica necesito. San Diego 1118. 20-J.

44.—Remates

GRAN REMATE DE ARROZ.—POR resolución del 3.er juzgado civil, en juicio de rescisión de contrato, Cardone con Castagneto, se ha ordenado rematar 640 sacos de arroz. El remate se efectuará el Viernes 19 del presente, a las 2 P. M., en Delicias 3223, en lotes de 10 sacos con derecho al total de la partida. Pago estrictamente al contado.—Arcadio Meza S., Martillero de Hacienda.

HOY REMATE DE 10 A 12 M. Y de 2 a 6 P. M. Enlozados, cristalería, loza, victrolas, discos, casimires importados. No confundir Rosas 1019 no tiene sucursal.—P. Martínez. 20-J.

45.— Rodados, accesorios y caballos. (Compra y venta)

COMPRO CAMION DE CARGA para 3 toneladas en buen estado. Dirigirse dando detalles a casilla 4045. 19—J.

VIERNES, FERIA RODRIGUEZ SE venderá victoria pareja, caballos arneses importados, muy buen estado.

VENDO BARATO CAMION FIRME, 2 ruedas con arneses para dos caballos, adecuado reparto bodega.

VENDO CABALLO, DE VARA Y silla. Nataniel N.o 929. 19-J.

VENDO POTRO DE TIRO SOLO Garantido. Pedro Lagos 1338. 19-J.

SE VENDE UNA CARRETELA aperada en la Vega Central, sección papas. Amador Gutiérrez. 19—J.

CARRETELA FIRME DE OCASION vendo. Gay 2038. 19-J

CARRUAJITO CHICO, CAJA CARRETELA, ruedas usadas vendo. Matucana 887 J-19

BICICLETA "BIANCHI", MUY buen estado, con accesorios, véndese 4 pesos. Tucapel esquina Avenida Italia (altos). 21-J.

VICTORIA PARTICULAR MUY buen estado. Doce Febrero 33. J-21

BICICLETAS COMPRO DE OCASIÓN. Bascuñán 1902. 20—J

CAMION NUEVO, DOS RUEDAS, y cochecito, vendo, Matta 374. Carrocería. 21-J

SE VENDE UNA CARRETELA APERADA, en perfecto estado, para carga. Avenida Portales 3001. 20—J

VENDO CARRETELA APERADA con caballo, y una partida de bacalao. Calle Santiago 1131.

COCHECITOS DOS RUEDAS, HAY dos muy bonitos. Aprovechar sus precios baratísimos. Feria Comercial, San Antonio 816.

46.—Radiotelefonía

INSTALACIONES DE ANTENAS Y receptores de radiotelefonía, en Santiago y afuera. Consulte, José A. I. Palma. Casilla 81 D. 20-J

GALENA "RICCA", MUY SENSIBLE y sonora. ¡Usela! y su receptor funcionará bien. J-21

47.— Servicios y cosas utiles para señoras, señoritas, hombres y niños

REALIZO ESPUMILLAS DE TODOS colores, muy finas y abrigo de pieles, con facilidades de pago. Nataniel 41. 16—J.

GUARDE USTED ESTAS ADVERTENCIAS como una reliquia, que a fin de año le reportará un 40% de economía en sus compras, sigue... J-21

EXHIBICION DE NUESTRAS SELECTAS colecciones de modelos cuyo rotundo éxito es público. La Corbatinera. Estado 266. Ahumada 324. J-21

HONOR A LA CALIDAD, USTED prefiere a las corbatas y cuellos "Bala" porque hace honor a su calidad y reconoce que son incomparables. J-21

TODAS LAS PERSONAS QUE SABEN vestir bien y elegante, hacen sus compras directamente a los grandes importadores y fabricantes La Corbatinera. J-21

LA RAZON NO GRITA, PERO VENCE. Las grandes creaciones en corbatas, camisas, cuellos, pyjamas y calcetines, sólo las tienen los fabricantes. La Corbatinera. Estado 266. Ahumada 324. J-21

SIEMPRE LA CORBATINERA comprará más barato. Precios del fabricante al consumidor. Siempre nuevo. J-21

ARTE Y LUJO EN CORBATAS, camisas y demás artículos para caballeros. Los grandes importadores y fabricantes La Corbatinera. J-21

LA LOGICA DICE, PARA CORBATAS, La Corbatinera. De cada 10 que se venden, 8 son de La Corbatinera. J-21

USTED QUE HA APRENDIDO A leer, aprenda los números 266 de la calle Estado y 324 de Ahumada. Almacenes que venden a precios de fábrica. J-21

PIELES CURTEN, CONFECCIONAN Agustinas 2005, Entre Brasil y Cienfuegos. 19—J

PARA BORDAR, VENDO MAQUINITAS. Envío catálogo a provincias. Escriba: Clasificador 81 A. Jl.-16

DOY CLASES PEINADOS, ONDULACIÓN Marcel. Enseñanza rápida. Cóndor 1084. J—20

HAGO Y VENDO TODA CLASE de hormas para sombreros, precios baratos. Esperanza 66. J-20

COMPRO LONA Y COLCHONES viejos. Independencia 375. 21—J.

SEÑORITAS, SEÑORAS, APARECIO Revista Bordado Moderno, selecto surtido monogramas, abecedarios. Oficina Central: Compañía 1065. Agencias: Delicias 3213, 2628, 990, 781.

OCASION ABRIGO NUTRIA, VENDO. Rondizzoni 1718.

DOY LECCIONES DE ONDULACION Marcel. Vitale. Peinador. Merced 864. Altos.

APLICACIONES DE TINTURA VITALE.

$ 2, POR CORTAR Y ONDULAR MELENA, $ 1 servicio manicure. "Elena Tebet". Echaurren 71. Altos. 23—J

LANA Y COLCHONES VIEJOS compro. San Diego 2116, atiendo domicilio. 30—J.

SEÑORITAS, MELENAS $ 2 CHACABUCO 13. 20—J

52.—Socios capitalistas e industriales. (Pedidos y ofrecidos)

SOCIO CON 60-80,000 PESOS NECESITO; se puede ganar millones.—J. M., casilla 1061 Santiago. 20-J

53.—Ventas varias

AMPOLLETAS ELECTRICAS ALEMANAS, ciento ochenta pesos ciento. Teatinos 50. 20—J.

FABRICA DE ESCOBAS "EL ESFUERZO", Avenida Infante 1504, Providencia. Escobas 1 costura, $ 15.00 docena; escobas 2 costura, $ 17.00 docena; escobas 3 costuras, $ 19.00 docena; escobas 4 costuras, $ 23.00 docena; escobas 5 costuras, $ 25.00 docena; escobas para niños, $ 10.00 docena; hisopos, $ 15.00 docena; escobillas de ramas, $ 22.00 docena. Se despachan pedidos desde 5 docenas. Ventas sólo al contado. 23-J.

POLVO TALCO BLANCO VENDO partida cuarenta centavos kilos. — Ñuble 1391. 19-J.

PLOMO COMPRO, PESO KILO. — Blanco Encalada 2765. 20 J

LEÑA QUILLAY, LITRE SECA, $ 10 cien kilos; eucaliptus trozada, $ 9 cien kilos; álamo, 300 palos, $ 1.80. Mapocho 3005. J-19

METALES VIEJOS, COMPRO AL mejor precio. Avenida La Paz 2. J 1.o

TAQUIMETRO INGLES, SEXAGESIMAL completo, perfecto estado compro ocasión. Compañía 1065. Oficina 24. 20—J.

OCASION, COCINA ECONOMICA vendo, Sargento Aldea 917. 19—J.

ESCOPETA CENTRAL, DOS CAÑONES, vendo. Victoria 1037. 19-J

YUGOS LINGUE, PERTIGUEROS, cuarteros, $ 118 docena; arados 1.50 metro, $ 88; de 1.20 metro, $ 85, puesto Estaciones destino, vende. Casilla 1385. J—19

LEÑA ALAMO PRIMERA, LISTA seca 6 carros vendo, $ 25 carga. Providencia 3095. J-19

ROMANAS 2,000, VENDO BULNES 216. 19—J.

COCINA ECONOMICA PERFECTO estado, vendo 150 pesos. Arturo Prat 1574. J-20

2.20 PAN MANTEQUILLA OSORNO, para mesa, para cocinar, kilo 9; la tina 85 y 95 pesos. Fiambrería Central. Merced 824. J-20

PASTO SEGUNDO CORTE $ 17 LOS 100 kilos. Bodega Santa Amelia. San Diego 2010. J—20

¡OCASION! PLATERIA: SERVICIO plata antigua, para 18 personas y juego lavatorio 6 piezas, doy a bajo precio. Avenida Las Quintas 646-A. J—21

BRONCE; UNIONES, LLAVES PARA barriles, etc., a precios de realización. Bandera 615. 21—J

TROZOS NOGAL, VENDO UNA PARTIDA. San Bernardo, Eyzaguirre 343. 21—J

RADIADOR A GAS, CENTRO DE linoleum, un piso de escritorio de ocasión. San Martín 841.

VENDO UNA CORTINA PARA CIGARRERÍA, en $ 25. Mapocho 3157.

COMERCIANTES CARBON ESPINO de primera 14.50 el saco, con saco. Exposición 258. 20—J

ROMANA DE 400 KILOS SE VENDE. Av. Irarrázaval 2970, Ñuñoa. 20-J.

SE VENDE UNA COCINA GRANDE, especial para negocio. Avenida Matta 1163. 20-J.

54.—Venta de casas

VENDO CASA ESQUINA COMERCIAL, puerto Constitución, facilidad pago. San Martín 28. 19—J

Remate de 150 Trajes

IMPORTADOS PARA SEÑORAS

ABRIGOS DE PIELES

DE LA CASA GERMAINE SEO Y OTRAS DE PARIS

AGUSTINAS N.o 865

SALONES DEL SEGUNDO PISO

El Sábado 20 del pte., a las 2.30 P. M.

— HAY: —

150 Trajes modelos importados de las Casas Besnard, Jenny, Germaine Seo y otras de París, en géneros de sedas, velos, sargas, otomán de seda. Ricos abrigos de paño con pieles, modelos de moda; 25 Abrigos de pieles, Nutria, Skung, Talmania y otras pieles.

También venderé al mejor postor: un saldo de ropa interior de seda, nansú, manteles de hilo con servilletas en granité; sábanas de hilo, Echarpes de seda y de lana, etc., etc.

A LA VISTA HOY VIERNES DE 9 A 11 Y DE 2 A 6 P. M.

VICTOR ARAYA L.
Martillero de Hacienda.

RIVAS Y CALVO

REMATE DEL MENAJE DE CASA

DEL Sr. JOHN H. BROOK

2861 — AVENIDA PORTALES — 2855

EL SABADO 20, DE 10.45 A 12 Y DE 2 P. M. ADELANTE

— HAY: —

SALON.—Piano vertical francés Aubert, gran amoblado tapiz seda estilo Luis XVI, compuesto de dos sofáes, dos sillones, dos Bergéeres y 12 sillas; mesa de centro de jacarandá, **rica Victrola mueble de caoba para discos Victor y Pathé,** espejos Luis XVI con consola, biombo dorado tapiz seda, columnas de mármol, **piana antigua mueble caoba, pianola,** lámparas a gas, **alfombra de Smyrna,** tapices, cuadros al óleo, grabados, floreros, etc.

ESCRITORIO.—Amoblado tapizado en marroquí compuesto de un sofá, dos sillones y seis sillas; estantes para libros, escritorio de ministro con bandejas, **lindo brasero de bronce con tapa, Carabinas Colt,** caja de fondos, lámparas a gas, tinteros, cuadros, columnas, pedestales, figuras de terracota, etc.

COMEDOR.—Amoblado estilo inglés de roble americano, compuesto de aparador bajo con espejo, trinche, vitrina, **18 sillas de roble** y mesa de correderas; lámpara a gas tres luces, **juego de muebles Chesterfield** forrados en cuero, biombo de tres hojas, **gran servicio de porcelana Limoges para 24 personas, cuchillería Christofle,** carpeta de felpa de Angora de 4 metros, servicios para té, alcuzas, paneras y bandejas de plaqué, manteles, piezas de centro, jarros, mates, floreros, etc.

COMEDOR ALTOS.—Lindo amoblado color caoba, compuesto de aparador, trinche y vitrina, mesa de correderas y **12 ricas sillas importadas forradas en marroquí, cuadros,** lámpara eléctrica, **centro de plaqué,** etc.

BAÑO ALTOS.—Rica califont Ewarts en perfecto estado, tina enlozada, lavatorio de desagüe, bidet de 2 llaves.

DORMITORIO I.—Juegos de muebles de nogal compuestos de roperos de un cuerpo, peinadores, cómodas y veladores, catres de bronce con sommier, alfombras de centro, **muebles de asiento,** lámparas de tres luces, biombo de tres hojas, servicios de lavatorio, cuadros religiosos, grabados, cortinas, palmatorias, muebles de toilette, etc.

OTROS DORMITORIOS.—Amoblados al laqué color marfil con roperos de uno y tres cuerpos, peinadores, cómodas y veladores, muebles de asiento, servicios de lavatorio, alfombras, lámparas, cuadros, grabados, **coche para guagua,** etc.

COCINA Y VARIOS.—Muebles de vestíbulo estilo inglés, estantes desarmables para libros, piano antigua, alfombra de escala, paragüero con espejo, mesas forradas, muebles de mimbre, mesa de centro, pedestales, jardineras, faroles a gas, alfombras de escala, varillas, etc.

A LA VISTA HOY VIERNES DE 2 A 6 P. M., Y SABADO DE 9.30 ADELANTE.

En la mañana se rematará los Dormitorios laqué, Hall, Cocina y Varios, **y en la tarde empezará por Comedor, Baño y Cocina altos,** para continuar con Comedor, Escritorio, Salón y Dormitorios bajos.

Carlos Rivas Vicuña,
Martillero de Hacienda.

Arturo Calvo Mackenna.
TELEFONO 2269.

VENDO CASITA MUY COMODA CASI nueva, 5 piezas, otra para empleada, bonita fachada $ 18.000. Guirardi 1360 muy próxima a la Avenida Salvador. Tiene baño, cocina, excusado patente, patio con jardín. 19—J.

QUINTA EN ÑUÑOA TOTALMENTE plantado, una cuadra carros, vendo facilidades pago o permuto por auto Ford, Dodge. Tratar dueño: Huérfanos 1261. J-21

CASA CAL LADRILLOS, NUEVA, Ñuñoa, vendo facilidades pago, permuto por auto Ford o Dodge o establo. Tratar dueño: Huérfanos 1261. J-21

VENDO PROPIEDAD CONSTRUCCIÓN antigua. San Ignacio 1250. Tratar: Rosas 3036. J-22

EN CISTERNA, INMEDIATA tranvías, vendo quinta frutal 12,000 metros, (120x100). Tiene cómodo chalet, casa cuidador, establo moderno para 80 vacas. Precio de gran ocasión $ 10.00 m. 2. Adriasola, Morandé 235. J-20

$ 30,000 SANTA ELENA PROXIMA a Diez de Julio, casita un piso, seis piezas y servicios dos patios. Moneda 1061. — Miguel Fuenzalida B. 19—J.

OCASION: ESPACIOSA casa habitación. Catedral 3049. Debe $ 60,000 Caja, resto facilidades. Llaves: Agustinas 2149.

$ 120,000 VENDO GRUPO BUENAS casas decentes, construcción nueva. Central 15, Subercaseaux. J-19

$ 60,000 BARRIO RECOLETA, REGIA casa habitación recién edificada, 8 habitaciones, fuera dependencias, 2 halls, estilo colonial, dos pisos, una sola casa, muy bien tenida. Moneda 1061. — Miguel Fuenzalida B. 19—J.

$ 35,000 BENAVENTE, UN PISO seis habitaciones, tres piezas de servicio, dos patios, enteramente nueva, luz eléctrica, gas, pisos mosaico, etc. Moneda 1061. — Miguel Fuenzalida B. 19—J.

$ 65,000 LIRA, CASA HABITACION dos pisos, una sola casa, 14 piezas, servicios 2 halls. Moneda 1061. — Miguel Fuenzalida B. 19—J.

$ 26,000 REGALO CASA DECENTE cal ladrillo, 10x80 m. Millán 221, próximo Estación San Diego. J-19

$ 50,000 VENDESE CASA SIN agentes, altos y bajos recién concluída. Maestranza esquina con Argomedo, especial para almacén. Correo 2. Casilla 4701. 21-J

VENDO CASA-QUINTA 10 PIEZAS. Precio: 35 mil pesos; facilidades pago. Tratar, con su dueño. Recoleta 2355. J—20

110,000 VENDO REGIA PROPIEDAD renta, nueva. Dávila 1061.

99,000 REGALO TRES CASAS NUEVAS, Carrión. Dávila 1061.

110,000 VENDO GRAN PROPIEDAD renta, 850 metros. San Francisco. Dávila 1061.

VENDO CASA NUEVA 8 PIEZAS. Cuevas 15585. Llaves 1579. 26—J.

CASA ESPLENDIDA CATORCE departamentos. Bascuñán 239, tasación bancaria $ 63,000, véndese $ 60,000 con facilidades. Muéstrase 2 a 5.

VENDESE EN $ 120,000 PROPIEDAD de renta calle Río Janeiro. Compónese de 8 casitas a la calle y una gran posada. Produce actualmente $ 14,160 anuales. Casilla [illegible] 21-J.

Remate de prenda de plazo vencido

Hoy Viernes 19 de Junio, a las 9 1|2 A. M., el martillero señor Tagle V., rematará en la **Casa de Préstamos "LA SAN VICENTE", calle B. Encalada N.o 2781,** las prendas no rescatadas y comprendidas entre los números 68,605 a 71,008.

HAY: ternos, calzados, cortes casimir, catres, colchones, máquinas coser, etc.

Hoy Viernes 19 de Junio, a las 10 1|2 A. M., el martillero señor Meza, rematará en la **Casa de Préstamos "LA STA. ROSA", Av. Delicias N.o 3061,** las prendas no rescatadas y comprendidas entre los números 78,740 a 80,938.

HAY; amoblados, maletas cuero, manteles, cortinas, plaquées, joyas, rebozos, etc.

Hoy Viernes 19 de Junio, a las 2 P. M., el martillero señor Balmaceda, rematará en la **Casa de Préstamos "EL GLOBITO", Av. Matta N.o 1042,** las prendas no rescatadas y comprendidas entre los números 42,759 a 46,194.

HAY: máquinas coser, poyas, con brillantes, perlas, ternos, vestidos, ponchos.

Hoy Viernes 19 de Junio, a las 4 P. M., el martillero señor Rivas, rematará en la **Casa de Préstamos "LA MARAVILLA", colle San Diego N.o 1802,** las prendas no rescatadas y comprendidas entre los números 96,150 a 0,833.

HAY: ternos, calzados, sillas montar, rebozos, manteles, alhajas, cortinas, etc.

Las prendas estarán a la vista desde dos horas antes del remate.

PAGO AL CONTADO.

EL INSPECTOR

El Sábado 20 de Junio, a las 9.30 A. M., el martillero señor Tagle V., rematará en la **Casa de Préstamos "LA VICTORIA", calle San Pablo N.o 2312,** las prendas no rescatadas y comprendidas entre los números 45,003 a 46,652.

Hay: ternos, calzados, sillas montar, rebozos, cortinas, alhajas, ponchos, etc.

El Sábado 20 de Junio, a las 10.30 A. M., el martillero señor Meza, rematará en la **Casa de Préstamos "EL MONO", Avenida Matta N.o 1088,** las prendas no rescatadas y comprendidas entre los números 30,181 a 32,808.

Hay: cortes de casimir, catres, colchones, amoblados, ternos, calzado, joyas, etc.

El Sábado 20 de Junio, a las 2 P. M., el martillero señor Balmaceda, rematará en la **Casa de Préstamos "EL CAÑONAZO", Avenida Delicias N.o 43,** las prendas no rescatadas y comprendidas entre los números 9,277 a 9,995.

Hay: ternos, calzado, rebozos, ponchos, alhajas, cortinas, máquinas de coser, etc.

Las prendas estarán a la vista desde dos horas antes del remate. —PAGO AL CONTADO.

EL INSPECTOR.

$ 10,000 VENDO CASA Y SITIO, calle Rengo, entre Prado y Luis Beltrán, tres cuadras Irarrázaval, 20 por 22, cuatro piezas. Tratar, Gandarillas 116 esquina Artesano. 20—J.

56.—Martilleros comerciales

NEPTALI 2.o ARCE, MARTILLERO Ordenes: García Reyes 28. 20-J

Remate del Menaje de Casa

MUEBLES ANTIGUOS DE CAOBA
DEL SEÑOR ADOLFO ORTUZAR BULNES
(POR AUSENTARSE DEL PAIS)

HOY Viernes, a las 2 P. M.

270 — CLARAS — 270

— HAY: —

SALON.—Rico amoblado francés de nogal tallado estilo compuesto de sofá, dos sillones, seis sillas y mesa **vitrina de marquetería con bronces, mesas de juego** tigua, mesa ratona antigua, biombo de brocato, **rica** **Brunswick de pie con numerosos discos escogidos;** porcelanas Sevres, Saxe, Talavera; artículos de plaqué, cuadros al óleo autores europeos, **cuadro antiguo holandés,** piel de **lámpara antigua con lágrimas de cristal,** rico tapiz **na,** etc.

SALAS.—Lindo amoblado de caoba estilo Imperio tapizado verde, compuesto de sofá, dos sillones y dos sillas; sofá y sillones antiguos de caoba, escritorio con estante, **dos** **arrimo y mesa redonda de caoba antiguas;** espejo marco ba, mesa ratona y de té de caoba, espejo veneciano, grabados antiguos, dos lindos tapices persas, lámparas rro, etc.

ESCRITORIO.—Rico amoblado de roble americano, tapizado ro, compuesto de sofá y dos sillones, escritorio y cortina de roble, **rica caja de fondos Bash,** estatua cuadros, lámpara de fierro, alfombra de Smyrna, etc.

COMEDOR.—Rico amoblado francés de nogal tallado estilo cimiento, compuesto de aparador con espejo, dos trinches, de correderas y 18 sillas con cuero; servicio de loza **rico servicio de cristal cortado,** sopera, bandeja, fuentes pa, esparraguera, licorera, canastillos y diversos útiles para café de porcelana china, servicio de loza guarda biertos, mantel deshilado, biombo, cuadros al óleo, bronce, **gran lámpara antigua de madera tallada estilo** alfombra de una pieza, etc.

VARIOS.—Roperos de caoba, peinador y cómoda de catres de bronce, servicio de lavatorio, **sofá antiguo** **estilo Imperio,** sillas con totora, cocina a gas, útiles de muebles de jardín, etc.

A LA VISTA HOY DE 2 A 6 P. M.

JORGE Y VICTOR EYZAGUIRRE
MARTILLEROS DE HACIENDA.

FERIA EDUARDO RODRIGUEZ & Cía.

CALLE EXPOSICION ESQ. DE ANTOFAGASTA

HOY

VIERNES 19

A LA 1 1|2 P. M.

REMATAREMOS:

LLEGADOS DE MAIPU Y SAN FERNANDO

35 NOVILLOS GORDOS de 1ª buena clase.
30 LECHONES GORDOS.
20 VACAS a media gordura.
22 BUEYES DELGADOS, sanos.

LLEGADOS DE RENAICO

31 VACAS MUY GORDAS y buena clase.

LLEGADOS DE OSORNO, CHACAYAL, TEMUCO, RIO NEGRO, Etc.

150 VACUNOS GORDOS PARA MATADERO, entre VACAS, BUEYES Y NOVILLOS.
Vaquillas y Lechones.

DE OTRAS PROCEDENCIAS

80 CABALLARES de silla, arado y tiro.
VACAS PARIDAS de ternero chico.
CHANCHOS GORDOS para Matadero.
1 VICTORIA MARCA BARDEAU en perfecto estado, y pareja de caballos Hackney, diestros de coche.
1 COCHE AMERICANO PARA CAMPO; 1 CARRUAJE y 2 CAMIONES DE 2 RUEDAS, en buen estado; 1 la lechera; 6 TARROS lecheros de 50 litros.

REMATE

Por acuerdo de los herederos de don Narciso Concha, matarán el 26 de Junio, a las 4 de la tarde, las siguientes piedades:

COMPAÑIA 1474 Y 1480

Mínimum, $ 150,000, que se paga: reconociendo deuda Caja por $ 39,209.60, saldo tercera parte al contado, tercera seis meses y resto a un año.

MAESTRANZA N.os 523, 527, 531, 537, 543, 549 y

Compuesta de 6 casas a la calle y casitas interiores. mum, $ 240,000, que se paga: reconociendo deuda a la Caja $ 24,860.70 y saldo en la misma forma que la anterior.

El remate se verificará en la oficina del árbitro, don A. Salas Romo, Compañía 1325. Títulos en la Caja Hipotecaria. Las propiedades pueden visitarse de 3 a 4.

NOLASCO MARDONES
Actuario.

REMATE FISCAL

DE CARGA REZAGADA DE LOS FF. CC. DEL ESTADO

Calle Exposición — El Sábado 20, a las 2 P. M.

— HAY: —

Carbón, leña, maíz, harina, cables, pasto, paja, casimir, te, sombreros de paño, escobillas, arados, fondos de fierro, muchas otras especies a la vista.

PAGO AL CONTADO.

JOSE MARIA SAEZ
Martillero de Hacienda.

Gran Remate de Trajes

POR INSTRUCCIONES PRECISAS DE LA CASA MATRIZ DE PARIS Y A FIN DE DAR LUGAR A LOS NUEVOS MODELOS DE PRIMAVERA, REMATARE AL MEJOR POSTOR UNA PARTIDA DE ABRIGOS, TRAJES Y BATAS, TODOS MODELOS DE ESTACION, DE LA

MAISON SAMARITAINE

El Sábado 20 del Pte. de 10 a 12 y de 2 P. M. adelante

EN SANTO DOMINGO 1017

— HAY: —

Lindos abrigos en riquísimos yakanes, gamuza francesa, estilo oriental tejidos a palillo, ingleses cruzados en legítimos casimires ingleses, felpa negros, y diversas otras telas, todos de última creación. Trajes gamuza francesa forrados en rica gabardinas y casimires ingleses, batas en riquísima ratina terciopelo de seda chiffon, felpa de seda, trajes de seda para ciones, modelos verdadera novedad, y diversas otras confecciones la vista.

ARCADIO MEZA S.
Martillero de Hacienda.

EL TATTERSALL

En la FERIA que se efectuará

HOY VIERNES 19

entre otros lotes se rematarán:
NOVILLOS, BUEYES y VACAS GORDAS, de diferentes procedencias, y
CABALLARES DE MONTURA, TIRO Y ARADO.
EL GERENTE.